

ภาคผนวก ก

เอกสารประกอบการปฏิบัติตาม
มาตรการติดตามตรวจสอบคุณภาพสิ่งแวดล้อม

ภาคผนวก ก.1

สถิติการเจ็บป่วยของพนักงาน



บริษัท พีทีที โกลบอล เคมิคอล จำกัด (มหาชน)
555/1 ศูนย์เอนเนอร์ยี่คอมเพล็กซ์ อาคาร เอ ชั้น 14-18 ถนนวิภาวดีรังสิต แขวง
จตุจักร เขตจตุจักร กรุงเทพมหานคร 10900

รายงานสถิติตามข้อวินิจฉัยโรค 10 อันดับแรก ของพนักงาน PTTGC11_LDPE

ตั้งแต่วันที่ : 01/07/2024 ถึงวันที่ : 31/12/2024

GC11 Medical Center

ลำดับ	รหัส	ชื่อโรค	จำนวนผู้ป่วย(ครั้ง)
1	J00	ทางเดินหายใจ	61
		หน่วยงาน : P-LD-OP	33
		หน่วยงาน : P-MN-LD	9
		หน่วยงาน : P-LD-TE	16
		หน่วยงาน : P-LD-AU	3
2	Z25.1	ฉีดวัคซีน Influenza Vaccine	18
		หน่วยงาน : P-LD-OP	11
		หน่วยงาน : P-MN-LD	1
		หน่วยงาน : P-LD-TE	6
3	A09.9	ทางเดินอาหาร	17
		หน่วยงาน : P-LD-OP	14
		หน่วยงาน : P-LD-TE	2
		หน่วยงาน : P-MN-LD	1
4	Z480	ทำแผล หรือเย็บแผล	17
		หน่วยงาน : P-LD-OP	14
		หน่วยงาน : P-MN-LD	2
		หน่วยงาน : P-LD-TE	1
5	Z51.9	การดูแลทางการแพทย์ / เบิกยา	12
		หน่วยงาน : P-LD-OP	9
		หน่วยงาน : P-MN-LD	1
		หน่วยงาน : P-LD-TE	2
6	M62.6	กระดูกและข้อ/กล้ามเนื้อ	10
		หน่วยงาน : P-LD-OP	7
		หน่วยงาน : P-MN-LD	2
		หน่วยงาน : P-LD-TE	1
7	H04	โรคตา	6
		หน่วยงาน : P-LD-OP	3
		หน่วยงาน : P-LD-TE	2
		หน่วยงาน : P-LD-AU	1
8	K12.0	แผลที่ริมฝีปาก/แผลในปาก	4
		หน่วยงาน : P-LD-OP	3
		หน่วยงาน : P-LD-TE	1
9	R51	สมองและระบบประสาท	3
		หน่วยงาน : P-LD-OP	2
		หน่วยงาน : P-LD-TE	1
10	L50	ผิวหนัง	2
		หน่วยงาน : P-LD-TE	2
รวมทั้งสิ้น			150



บริษัท พีทีที โกลบอล เคมิคอล จำกัด (มหาชน)
555/1 ศูนย์เอนเนอร์ยี่คอมเพล็กซ์ อาคาร เอ ชั้น 14-18 ถนนวิภาวดีรังสิต แขวง
จตุจักร เขตจตุจักร กรุงเทพมหานคร 10900

รายงานสถิติผู้ป่วยตามหน่วยงาน PTT GC11_LDPE

ตั้งแต่วันที่ : 01/07/2024 ถึงวันที่ : 31/12/2024

สถานพยาบาล : GC11 Medical Center

หน่วยงาน	จำนวนผู้ป่วย (ครั้ง)
หน่วยงาน : P-LD-OP	97
M62.6 : กระดูกและข้อ/กล้ามเนื้อ	7
Z25.1 : ฉีดวัคซีน Influenza Vaccine	11
K12.0 : แผลที่ริมฝีปาก/แผลในปาก	3
J00 : ทางเดินหายใจ	33
A09.9 : ทางเดินอาหาร	14
Z51.9 : การดูแลทางการแพทย์ / เบิกยา	9
R50.9 : โรคติดเชื้อ	1
H04 : โรคตา	3
R51 : สมองและระบบประสาท	2
Z480 : ทำแผล หรือเย็บแผล	14
หน่วยงาน : P-LD-TE	35
M54.5 : กระดูกและข้อ/กล้ามเนื้อ	1
Z25.1 : ฉีดวัคซีน Influenza Vaccine	6
K12.0 : แผลที่ริมฝีปาก/แผลในปาก	1
J00 : ทางเดินหายใจ	16
A09.9 : ทางเดินอาหาร	2
Z51.9 : การดูแลทางการแพทย์ / เบิกยา	2
L50 : ผิวหนัง	2
H04 : โรคตา	2
H93.1 : บูด / มีเสียงในหู	1
R51 : สมองและระบบประสาท	1
Z480 : ทำแผล หรือเย็บแผล	1
หน่วยงาน : P-LD-AU	4
R05: ทางเดินหายใจ	3
H04: โรคตา	1
หน่วยงาน : P-MN-LD	16
M79.1 : กระดูกและข้อ/กล้ามเนื้อ	2
Z25.1 : ฉีดวัคซีน Influenza Vaccine	1
R05 : ทางเดินหายใจ	9
R10.4 : ทางเดินอาหาร	1
Z51.9 : การดูแลทางการแพทย์ / เบิกยา	1
Z480 : ทำแผล หรือเย็บแผล	2
รวมจำนวนผู้ป่วย (ครั้ง)	152

ภาคผนวก ก.2

สถิติอุบัติเหตุ

สถิติการเกิดอุบัติเหตุของพนักงาน LDPE

	Jan	Feb	Mar	Apr	May	Jun	Jul	Aug	Sep	Oct	Nov	Dec
Case accumulate	0	0	0	0	0	0	0	0	0	0	0	0
LWD accumulate	0	0	0	0	0	0	0	0	0	0	0	0
Recordable case 2024 (รวม)	0.00	0.00	0.00	0.00	0.00	0.00	0.00	0.00	0.00	0.00	0.00	0.00
Recordable case target 2024	0.09	0.09	0.09	0.09	0.09	0.09	0.09	0.09	0.09	0.09	0.09	0.09

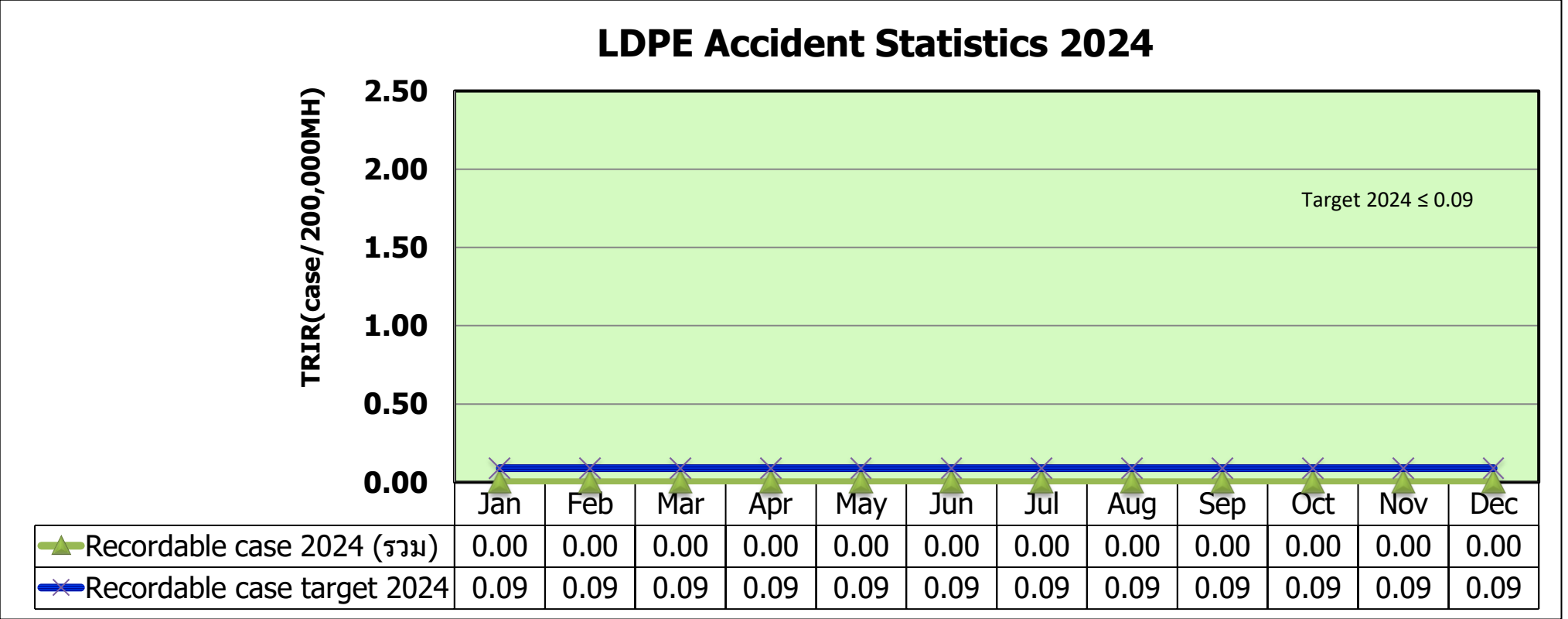

สถิติการเกิดอุบัติเหตุของผู้รับเหมา LDPE

	Jan	Feb	Mar	Apr	May	Jun	Jul	Aug	Sep	Oct	Nov	Dec
Case accumulate	0	0	0	0	0	0	0	0	0	0	0	0
LWD accumulate	0	0	0	0	0	0	0	0	0	0	0	0
Recordable case 2024 (รวม)	0.00	0.00	0.00	0.00	0.00	0.00	0.00	0.00	0.00	0.00	0.00	0.00
Recordable case target 2024	0.09	0.09	0.09	0.09	0.09	0.09	0.09	0.09	0.09	0.09	0.09	0.09

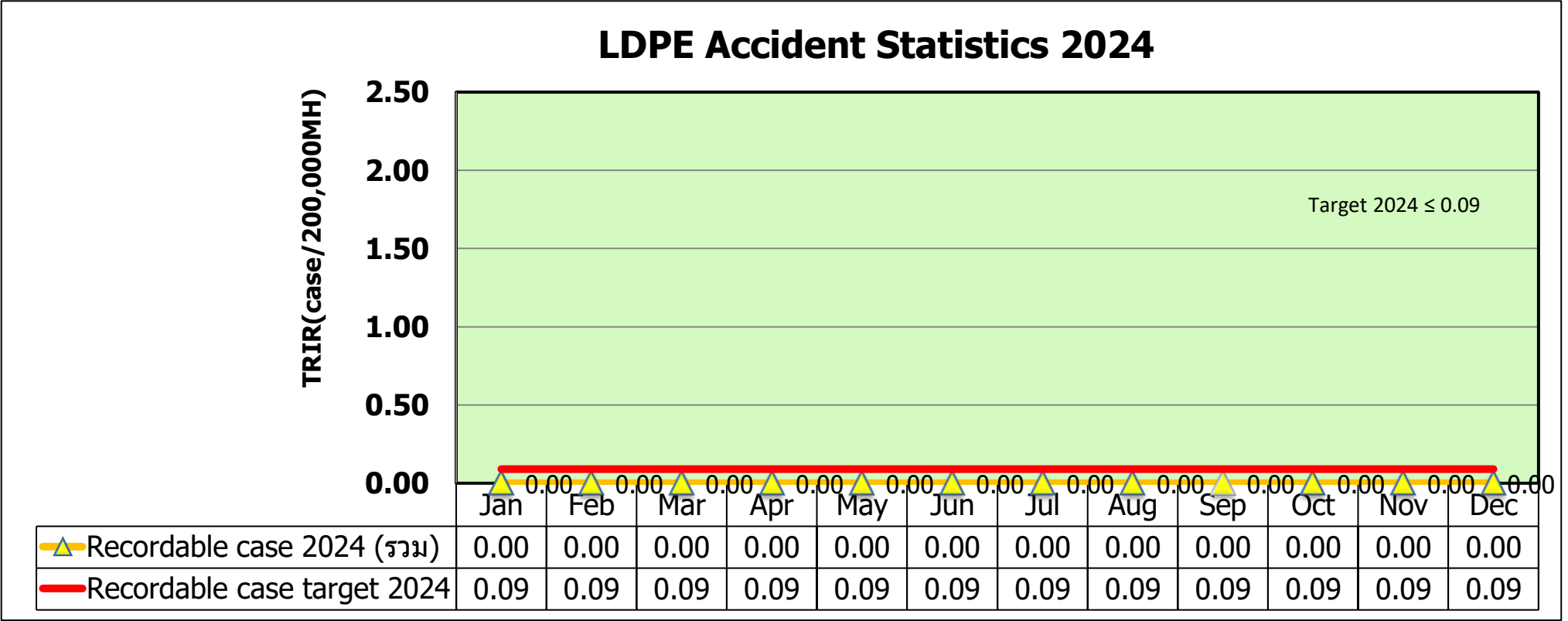

ภาคผนวก ค.3

โครงการปรับปรุงการควบคุมเสียงจากแหล่งกำเนิด

บริเวณ Extruder and Pellet Dryer

สรุปแนวทางการลดระดับเสียงบริเวณ Area 030

ลำดับ	แนวทางการแก้ไข	RP	กำหนดแล้วเสร็จ
1	-ออก PSR -ออก MOC เพื่อ review จุดที่หุ้ม insulation ทั้งหมด =>TE พิจารณาแล้วไม่มีประเด็นในการหุ้มที่ surge hopper (V-5103)	P-MN-LD	Done
2	-ส่ง Spec sound insulation -ทำ Layout แผนภาพ พร้อมผลตรวจวัดเสียงก่อนการปรับปรุง	P'Saksin E-PS-PN	Done
3	ประชุมครั้งที่ 4 เพื่อติดตาม MOC และประเด็นอุปสรรค -Pending action in part 2 -ITB Fully approved -Confirm to install within 23/9/22	All	Done
4	ตรวจวัดซ้ำตามจุดที่ปรับปรุงแล้วเสร็จ	Q-SH-O3	Done
5	ประชุมครั้งที่ 5 เพื่อสรุปผลการปรับปรุง/แก้ไขทั้งหมด	All	Done
6	SECOT ตรวจวัดซ้ำอีกครั้ง เพื่อใช้ข้อมูลในการรายงาน EIA	Q-SH-O3	31 Oct 2022

- S-5101 → หุ้ม Insulation บริเวณ surge hopper (V-5103) ลงมาที่ M-5101
- E-1902A/R → หุ้ม Insulation จาก P-1901A/R ไปที่ P-1902A/R



หุ้ม Insulation บริเวณ surge hopper (S-5101) ลงมาที่ M-5101

หุ้ม Insulation จาก P-1901A/R ไปที่ P-1902A/R

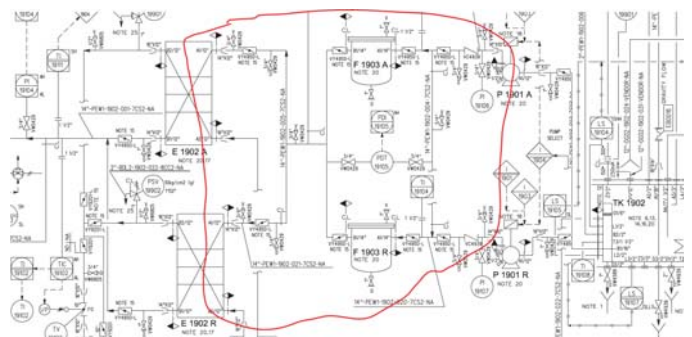
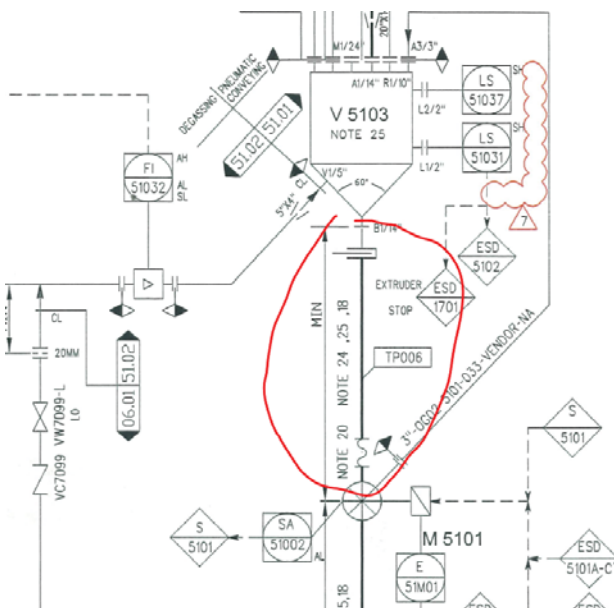

Action plan for improvement

Detail	RP	Jul				Aug				Sep				Oct			
		w1	w2	w3	w4	w1	w2	w3	w4	w1	w2	w3	w4	w1	w2	w3	w4
1.จัดประชุมเพื่อหาหรือผู้ที่เกี่ยวข้อง	Q-SH-O3		↔														
2.Identify ตำแหน่งอุปกรณ์ที่อาจทำให้เกิดเสียงดังเพิ่มเติม บริเวณ Area 030	P-LD-OP		↔														
3.Study แนวทางการลดระดับเสียงที่สามารถดำเนินการได้ในแต่ละอุปกรณ์/บริเวณ	P-MN-LD			↔													
4.ดำเนินการแก้ไข/ลดระดับเสียง	P-MN-LD					↔	↔	↔	↔	↔	↔	↔	↔				
5.ตรวจวัดระดับเสียงในพื้นที่ปฏิบัติงาน และจัดทำ Noise contour ใหม่	Q-SH-O3													↔	↔		
6.Monitor และรายงาน plant ทุก 6 เดือน (หลังได้รับผลการตรวจวัด)	Q-SH-O3															↔	↔

Before & After Result

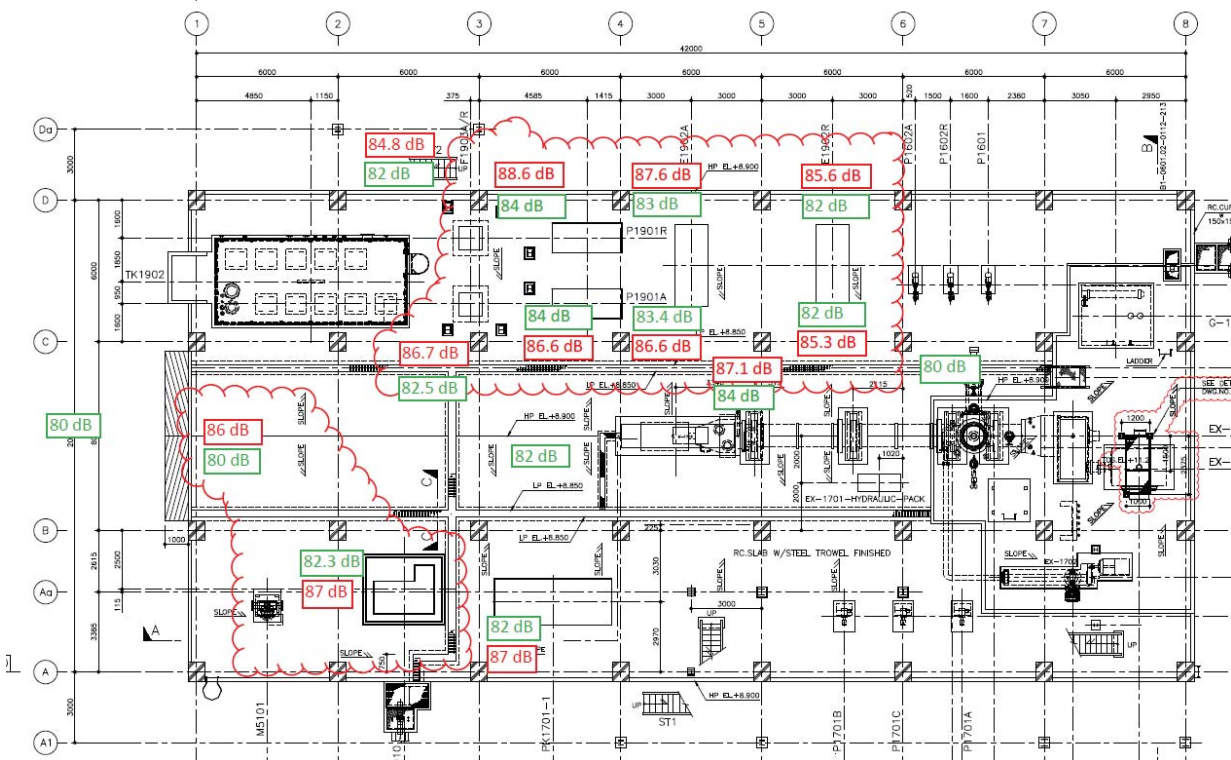

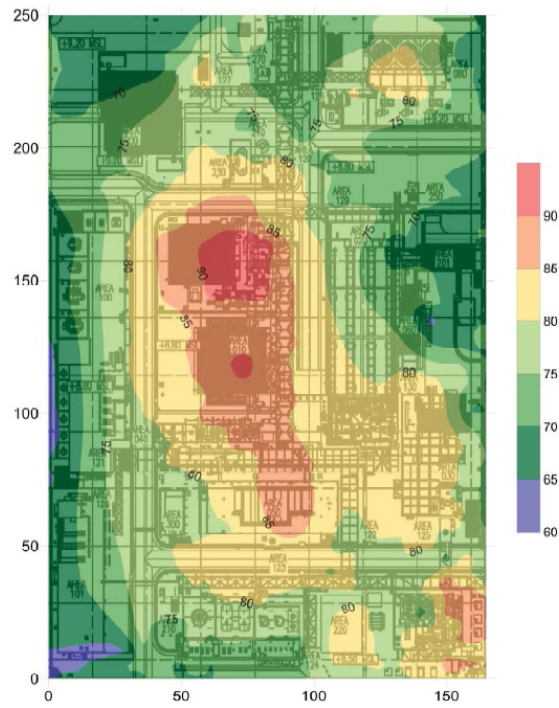

แผนที่ชั้นเสียงแสดงค่าระดับเสียง (Noise Contour Map)
 โรงงานเอสซีพีซี บริษัท พีทีที โกลบอล เคมิคอล จำกัด (มหาชน)
 วันที่ 3 ตุลาคม พ.ศ.2565



ภาคผนวก ก.4

การสำรวจความคิดเห็นและสภาพเศรษฐกิจ-สังคมของประชาชน



รายงานการสำรวจความคิดเห็นของประชาชน
ผู้นำชุมชน หน่วยงานที่เกี่ยวข้องฯ
และกลุ่มสถานประกอบการข้างเคียง
ตามมาตรการป้องกันและแก้ไขผลกระทบสิ่งแวดล้อม
และมาตรการติดตามตรวจสอบผลกระทบสิ่งแวดล้อม

2024

11

โครงการโรงงานแอลดีพี
ของบริษัท พีทีที โกลบอล
เคมีคอล จำกัด (มหาชน) สาขา 11



รายงานการสำรวจความคิดเห็น
โครงการโรงงานแอลดีพี

บริษัท พีทีที โกลบอล เคมิคอล จำกัด (มหาชน) สาขา 11

รายงานการสำรวจความคิดเห็นของประชาชน ผู้นำชุมชน หน่วยงานที่เกี่ยวข้องฯ
และกลุ่มสถานประกอบการข้างเคียง ตามมาตรการป้องกันและแก้ไขผลกระทบสิ่งแวดล้อม
และมาตรการติดตามตรวจสอบผลกระทบสิ่งแวดล้อม
โครงการโรงงานแอลดีพี
ของบริษัท พีทีที โกลบอล เคมิคอล จำกัด (มหาชน) สาขา 11 ประจำปี 2567

สารบัญ	หน้า
สารบัญ	ก
สารบัญภาคผนวก	ก
บทที่ 1 บทนำ	1
1.1 ที่มาและความสำคัญ	1
1.2 วัตถุประสงค์	2
บทที่ 2 ขอบเขตและวิธีการศึกษา	3
2.1 ขอบเขตพื้นที่ศึกษา	3
2.2 กลุ่มเป้าหมายในการสำรวจความคิดเห็นและวิธีการสุ่มตัวอย่าง	3
2.3 เครื่องมือในการสำรวจความคิดเห็น	20
2.4 ขั้นตอนการดำเนินงานในการสำรวจความคิดเห็น	21
2.5 การวิเคราะห์และการจัดทำรายงาน	25
บทที่ 3 ผลการสำรวจความคิดเห็น	28
3.1 ผลการสำรวจความคิดเห็นของกลุ่มประชาชนตัวแทนครัวเรือน	28
3.2 ผลการสำรวจความคิดเห็นของกลุ่มผู้นำชุมชน	52
3.3 ผลการสำรวจความคิดเห็นของกลุ่มหน่วยงานที่เกี่ยวข้อง	74
3.4 ผลการสำรวจความคิดเห็นของกลุ่มพื้นที่อ่อนไหว	99
3.5 ผลการสำรวจความคิดเห็นของกลุ่มประมง	104
3.6 ผลการสำรวจความคิดเห็นของกลุ่มสถานประกอบการข้างเคียง	109
บทที่ 4 เปรียบเทียบผลการสำรวจความคิดเห็น	110

ภาคผนวก	
ภาคผนวกที่ 1 ตัวอย่างแบบสอบถาม	
ภาคผนวกที่ 2 ผลการสำรวจความคิดเห็นตามมาตรการป้องกันและแก้ไขผลกระทบสิ่งแวดล้อม และมาตรการติดตามตรวจสอบผลกระทบสิ่งแวดล้อม ประจำปี 2567	

บริษัท เอ็นไวเวิร์ค จำกัด

- ก-

รายงานการสำรวจความคิดเห็น
โครงการโรงงานแอลดีพี

บริษัท พีทีที โกลบอล เคมิคอล จำกัด (มหาชน) สาขา 11

บทที่ 1
บทนำ

1.1 ที่มาและความสำคัญ

โครงการโรงงานแอลดีพีของบริษัท พีทีที โกลบอล เคมิคอล จำกัด (มหาชน) สาขา 11 ตั้งอยู่ที่นิคมอุตสาหกรรมผาแดง ตำบลผาตาพูด อำเภอมะขาม จังหวัดระยอง ซึ่งโครงการมีการจัดทำรายงานการประเมินผลกระทบสิ่งแวดล้อม (EIA) เพื่อขอความเห็นชอบก่อนการดำเนินโครงการ ทั้งนี้ตามมาตรการในรายงาน EIA ได้กำหนดให้ “สำรวจสภาพเศรษฐกิจและสังคม และสภาพการเปลี่ยนแปลงตลอดจนความคิดเห็นของประชาชน ผู้นำชุมชน ผู้แทนหน่วยงานราชการที่เกี่ยวข้องและสถานประกอบการที่อยู่ข้างเคียง และชุมชนที่เป็นจุดเกี่ยวกับจุดตรวจวัดคุณภาพสิ่งแวดล้อม” และนำเสนอข้อมูลต่อสำนักงานนโยบายและแผนทรัพยากรธรรมชาติและสิ่งแวดล้อม (สผ.) เป็นประจำทุกปี ประกอบกับปัจจุบันสภาพสังคมและวิถีชีวิตของชุมชนที่อาศัยอยู่รอบโครงการมีการเปลี่ยนแปลงเป็นพลวัตอยู่ตลอดเวลา อีกทั้งทัศนคติของประชาชนที่มีต่อการดำเนินกิจกรรมของโครงการก็อาจมีการเปลี่ยนแปลงเช่นกัน ดังนั้นการสำรวจความคิดเห็นจึงถือเป็นเครื่องมือในการประเมินทัศนคติและความพึงพอใจของชุมชนที่อาศัยอยู่รอบโครงการที่มีต่อการดำเนินงานด้านสิ่งแวดล้อม รวมทั้งการดำเนินงานด้านกิจกรรมเพื่อสังคมของโครงการ เนื่องจากโครงการมีความคิดในการดำเนินการด้วยความรับผิดชอบต่อสังคมและสิ่งแวดล้อมอย่างยั่งยืน

ตามเหตุผลที่กล่าวมาข้างต้น โครงการจึงได้มอบหมายให้ บริษัท เอ็นไวเวิร์ค จำกัด เป็นผู้ศึกษาและดำเนินการสำรวจความคิดเห็นของประชาชนตัวแทนครัวเรือน ผู้นำชุมชน ผู้แทนหน่วยงานราชการที่เกี่ยวข้อง กลุ่มพื้นที่อ่อนไหว กลุ่มประมง กลุ่มผู้เพาะเลี้ยงสัตว์น้ำ และสถานประกอบการข้างเคียง ทั้งนี้เพื่อนำผลการสำรวจความคิดเห็นมาใช้ในการจัดทำรายงานผลการปฏิบัติตามมาตรการป้องกันและแก้ไขผลกระทบสิ่งแวดล้อม และมาตรการติดตามตรวจสอบผลกระทบสิ่งแวดล้อม เพื่อเสนอต่อสำนักงานนโยบายและแผนทรัพยากรธรรมชาติและสิ่งแวดล้อม (สผ.) และหน่วยงานอื่นๆที่เกี่ยวข้องรวมถึงนำข้อมูลที่ได้จากการสำรวจความคิดเห็นมาวิเคราะห์เพื่อปรับปรุงการดำเนินงานของโครงการต่อไป

รายงานการสำรวจความคิดเห็น
โครงการโรงงานแอลดีพี

บริษัท พีทีที โกลบอล เคมิคอล จำกัด (มหาชน) สาขา 11

1.2 วัตถุประสงค์

(1) สำรวจสภาพเศรษฐกิจและสังคม ของชุมชนรอบที่ตั้งแต่ละโครงการ รวมถึงสำรวจความคิดเห็นต่อปัญหาสภาพแวดล้อมของพื้นที่โดยรอบของแต่ละโครงการในปัจจุบัน

(2) สำรวจความพึงพอใจของประชาชนตัวแทนครัวเรือน ผู้นำชุมชน ผู้แทนหน่วยงานราชการที่เกี่ยวข้อง กลุ่มพื้นที่อ่อนไหว กลุ่มประมง กลุ่มผู้เพาะเลี้ยงสัตว์น้ำ และสถานประกอบการข้างเคียง ต่อการดำเนินการตามมาตรการฯ ของแต่ละโครงการที่จะนำไปไว้ในรายงานการประเมินผลกระทบสิ่งแวดล้อมและการดำเนินกิจกรรมอื่นๆ เช่น รายงานข้อมูลสิทธิมนุษยชน (Human Right) เป็นต้น รวมถึงการดำเนินงานกิจกรรมเพื่อสังคมของแต่ละโครงการ

(3) จัดทำรายงานสรุปผลการสำรวจความคิดเห็นของประชาชนตัวแทนครัวเรือน ผู้นำชุมชน ผู้แทนหน่วยงานราชการที่เกี่ยวข้อง กลุ่มพื้นที่อ่อนไหว กลุ่มประมง กลุ่มผู้เพาะเลี้ยงสัตว์น้ำ และสถานประกอบการข้างเคียง เพื่อประกอบรายงานผลการปฏิบัติตามมาตรการติดตามตรวจสอบคุณภาพสิ่งแวดล้อมในแต่ละโครงการต้องดำเนินการและเสนอต่อสำนักงานนโยบายและแผนทรัพยากรธรรมชาติและสิ่งแวดล้อม (สผ.) รวมถึงหน่วยงานราชการอื่นๆ ตามที่กำหนดไว้ในรายงานการประเมินผลกระทบสิ่งแวดล้อมและใช้เป็นข้อมูลประกอบการดำเนินการกิจกรรมอื่นๆ เช่น รายงานข้อมูลสิทธิมนุษยชน (Human Right) เป็นต้น

(4) ข้อมูลที่ได้จากการสำรวจความคิดเห็นจะถูกนำไปประเมินผลเพื่อหาแนวทางปรับปรุง ป้องกัน และ/หรือแก้ไข เพื่อเพิ่มประสิทธิภาพในการดำเนินกิจกรรมต่างๆ ของกลุ่มบริษัทฯ ที่ผ่านมา ตลอดจนการจัดเตรียมแผนงานสำหรับรับการดำเนินกิจกรรมต่างๆ ด้านชุมชนสัมพันธ์ของกลุ่มบริษัทฯ ต่อไป

บทที่ 2 ขอบเขตและวิธีการศึกษา

2.1 ขอบเขตพื้นที่ศึกษา

ขอบเขตพื้นที่ศึกษาเพื่อสำรวจความคิดเห็นของตัวแทนครัวเรือนและผู้นำชุมชนจะครอบคลุมชุมชนที่มีพื้นที่เกี่ยวข้องกับพื้นที่รอบโครงการภายในรัศมี 5 กิโลเมตรจากขอบแนวรั้วของพื้นที่โครงการและชุมชนที่กำหนดไว้ในมาตรการของโครงการ (แสดงดังรูปที่ 2.1-1) พบว่าครอบคลุมชุมชนที่อยู่ภายในพื้นที่ศึกษารวมจำนวน 14 ชุมชน

2.2 กลุ่มเป้าหมายในการสำรวจความคิดเห็นและวิธีการสุ่มตัวอย่าง

การศึกษาเพื่อสำรวจความคิดเห็นของประชาชนในพื้นที่ศึกษาจะมีการกำหนดกลุ่มตัวอย่างออกเป็น 5 กลุ่ม คือ (1) กลุ่มประชาชนตัวแทนครัวเรือน (2) กลุ่มผู้นำชุมชน (3) กลุ่มหน่วยงานที่เกี่ยวข้อง (4) กลุ่มพื้นที่อ่อนไหวและกลุ่มประมง (5) กลุ่มสถานประกอบการข้างเคียง มีรายละเอียดดังนี้

2.2.1 การกำหนดกลุ่มเป้าหมายที่เป็นประชาชนตัวแทนครัวเรือน

1) การศึกษาจำนวนครัวเรือนทั้งหมดในพื้นที่ศึกษา ข้อมูลจำนวนครัวเรือนของแต่ละชุมชนในพื้นที่ศึกษาจะอ้างอิงข้อมูลจากองค์กรปกครองส่วนท้องถิ่นที่เกี่ยวข้อง ซึ่งจากการศึกษาพบว่าพื้นที่ศึกษาในภาพรวมของโครงการจะครอบคลุมชุมชนที่อยู่ในเขตการปกครองขององค์กรปกครองส่วนท้องถิ่นทั้งหมด 3 แห่ง (อ้างอิงรูปที่ 2.1-1) ได้แก่ เทศบาลเมืองมาบตาพุด (อำเภอเมืองระยอง) เทศบาลตำบลบ้านฉางและเทศบาลเมืองบ้านฉาง (อำเภอบ้านฉาง) สำหรับจำนวนครัวเรือนทั้งหมดที่อยู่ในพื้นที่ศึกษาสามารถสรุปได้ดังตารางที่ 2.2.1-1

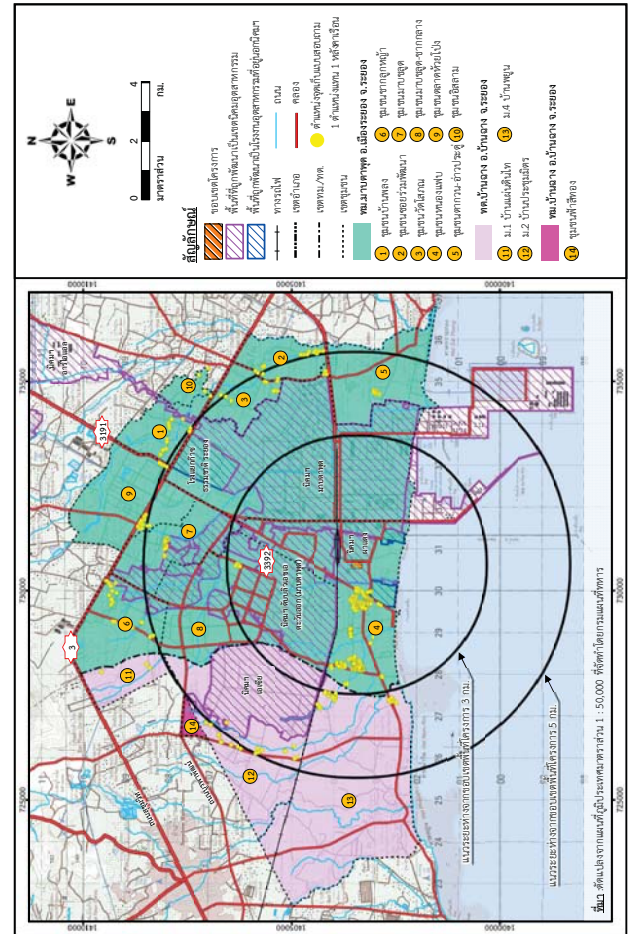

ตารางที่ 2.2.1-1

จำนวนครัวเรือนและจำนวนตัวอย่างครัวเรือน ที่ทำการสำรวจในภาคสนามของกลุ่มครัวเรือนที่อยู่ในพื้นที่ศึกษา

No.	ชุมชน	จำนวนหลังคาเรือนใน พื้นที่ศึกษา	จำนวนตัวอย่าง ที่คำนวณได้ (ตัวอย่าง)	จำนวนตัวอย่างที่เก็บ จริง (ตัวอย่าง)
1. กลุ่มหลังคาเรือนที่มีระยะห่าง 0-3 กิโลเมตร				
1.1	เทศบาลเมืองมาบตาพุด อำเภอเมืองระยอง จังหวัดระยอง ^{1/}			
	ชุมชนหนองแฟบ	1,209	237.0	237
	รวมจำนวนกลุ่มตัวอย่างที่เก็บจริง (0-3 กิโลเมตร)			237
2. กลุ่มหลังคาเรือนที่มีระยะห่าง 3-5 กิโลเมตร				
2.1	เทศบาลเมืองมาบตาพุด อำเภอเมืองระยอง จังหวัดระยอง ^{1/}			
	ชุมชนปากน้ำ	2,370	15.2	16
	ชุมชนซอยร่วมพัฒนา	2,953	18.9	19
	ชุมชนคลองหวัด	2,306	14.8	15
	ชุมชนคลองหวัด	1,502	9.6	10
	ชุมชนบ้านพัฒนา	1,395	8.9	9
	ชุมชนมาบตาพุด	3,226	20.7	21
	ชุมชนมาบตาพุด-ปากน้ำ	692	4.4	5
	ชุมชนวัดโลก	1,307	8.4	9
	ชุมชนอิสลาม	1,273	8.2	9
2.2	เทศบาลตำบลบ้านฉาง อำเภอบ้านฉาง จังหวัดระยอง ^{2/}			
	หมู่ที่ 1 บ้านฉาง	424	2.7	3
	หมู่ที่ 2 บ้านประจักษ์มิตร	2,725	17.5	18
	หมู่ที่ 4 บ้านพัฒนา	4,319	27.7	28
2.3	เทศบาลเมืองบ้านฉาง อำเภอบ้านฉาง จังหวัดระยอง ^{3/}			
	ชุมชนฟ้าสีทอง	148	0.9	1
	รวมจำนวนกลุ่มตัวอย่างที่เก็บจริง (3-5 กิโลเมตร)			163
	รวมจำนวนกลุ่มตัวอย่างที่เก็บจริงทั้งหมด			400

ที่มา: ^{1/}จำนวนครัวเรือนในเทศบาลเมืองมาบตาพุด อ้างอิงข้อมูลจากสำนักงานเทศบาลเมืองมาบตาพุด (ข้อมูล ณ เดือนกุมภาพันธ์ พ.ศ. 2567)

^{2/}จำนวนครัวเรือนในเทศบาลตำบลบ้านฉาง อ้างอิงข้อมูลจากสำนักงานเทศบาลตำบลบ้านฉาง (ข้อมูล ณ เดือนกุมภาพันธ์ พ.ศ. 2567)

^{3/}จำนวนครัวเรือนในเทศบาลเมืองบ้านฉาง อ้างอิงข้อมูลจากสำนักงานเทศบาลเมืองบ้านฉาง (ข้อมูล ณ เดือนกุมภาพันธ์ พ.ศ. 2567)

2) การกำหนดจำนวนตัวอย่างที่เหมาะสม

(ก) สูตรคำนวณขนาดตัวอย่างครัวเรือนที่เหมาะสม การกำหนดขนาดหรือจำนวนตัวอย่างที่เหมาะสมต่อการสำรวจความคิดเห็นของประชากรจะอ้างอิงตามหลักการของสังคมศาสตร์โดยจะอ้างอิงสูตรคำนวณของ Taro Yamane (Yamane, Taro. Statistics: An Introductory Analysis. 3rd ed. Tokyo: Harper International Edition, 1973) ที่ระดับความเชื่อมั่นร้อยละ 95 เนื่องจากเป็นสูตรที่ใช้คำนวณขนาดตัวอย่างในกรณีที่เราทราบจำนวนประชากรแน่นอน ซึ่งในการศึกษารังนี้ใช้จำนวนครัวเรือนที่อยู่ในพื้นที่ศึกษาเป็นฐานในการคำนวณกลุ่มตัวอย่าง ดังสมการที่ (1)

$$n = \frac{N}{1 + Ne^2} \quad \text{..... (1)}$$

เมื่อ n คือ ขนาดตัวอย่างที่เหมาะสมต่อการสำรวจความคิดเห็นภายในพื้นที่ศึกษา
N คือ จำนวนครัวเรือนทั้งหมดในพื้นที่ศึกษา
e คือ ความคลาดเคลื่อนที่ยอมรับได้
กำหนดให้ e = 0.05

(ข) จำนวนตัวอย่างที่เป็นตัวแทนของกลุ่มครัวเรือนที่อยู่ในพื้นที่ศึกษา การคำนวณหาจำนวนตัวอย่างที่เป็นตัวแทนที่เหมาะสม เป็นการนำจำนวนครัวเรือนทั้งหมดที่อยู่ในพื้นที่ศึกษามาแทนค่าในสมการที่ (1) มีรายละเอียดการคำนวณดังนี้

$$n = \frac{25,849}{1 + [25,849 \times (0.05)^2]}$$

$$n = 393.90$$

$$n \sim 394 \text{ ตัวอย่าง}$$

เมื่อกำหนดจำนวนตัวอย่างเพื่อสำรวจความคิดเห็นกลุ่มหลังคาเรือนเรียบร้อยแล้ว หลังจากนั้นจะมีการกำหนดโควตาให้สอดคล้องตามโอกาสการได้รับผลกระทบของกลุ่มหลังคาเรือนเพื่อให้สอดคล้องตามระยะห่างกับพื้นที่ของโครงการ เนื่องจากกลุ่มหลังคาเรือนที่อยู่ใกล้กับพื้นที่ของโครงการย่อมมีโอกาสได้รับผลกระทบมากกว่ากลุ่มหลังคาเรือนที่อยู่ไกลกว่า มีรายละเอียดดังนี้

- กลุ่มหลังคาเรือนที่อยู่ในพื้นที่ศึกษารัศมีไม่เกิน 3 กิโลเมตร กลุ่มนี้อยู่ใกล้กับ

โครงการย่อมมีโอกาสได้รับผลกระทบมากกว่ากลุ่มหลังคาเรือนที่อยู่ไกล ดังนั้น จึงกำหนดสัดส่วนจำนวนตัวอย่างที่มีการสำรวจความคิดเห็นของกลุ่มนี้ร้อยละ 60 ของจำนวนตัวอย่างทั้งหมด พบว่าจะต้องเก็บจำนวนตัวอย่างหลังคาเรือนที่มีระยะห่างจากโครงการไม่เกิน 0-3 กิโลเมตร ไม่น้อยกว่า 237 ตัวอย่าง $(394 \times 0.6 = 236.40)$

- กลุ่มหลังคาเรือนที่อยู่ในพื้นที่ศึกษารัศมีมากกว่า 3-5 กิโลเมตร กลุ่มนี้อยู่

ไกลย่อมมีโอกาสได้รับผลกระทบน้อยกว่าเมื่อเปรียบเทียบกับกลุ่มหลังคาเรือนที่อยู่ใกล้ซึ่งกำหนดสัดส่วนจำนวนตัวอย่างที่มีการสำรวจความคิดเห็นของกลุ่มนี้ร้อยละ 40 ของจำนวนตัวอย่างทั้งหมด พบว่า จะต้องเก็บจำนวนตัวอย่างหลังคาเรือนที่มีระยะห่างจากโครงการมากกว่า 3-5 กิโลเมตร ไม่น้อยกว่า 158 ตัวอย่าง $(394 \times 0.4 = 157.60)$

พบว่าจำนวนกลุ่มตัวอย่างที่ใช้ในการสำรวจความคิดเห็นของครัวเรือนที่มีความเหมาะสมและเป็นตัวแทนที่จะต้องมีจำนวนไม่น้อยกว่า 394 ตัวอย่าง โดยโครงการมีจำนวนครัวเรือนทั้งหมดที่เก็บตัวอย่างจริง 400 ตัวอย่าง โดยแบ่งเป็นกลุ่มหลังคาเรือนที่อยู่ในพื้นที่ศึกษารัศมีไม่เกิน 3 กิโลเมตร จำนวน 237 ตัวอย่าง และกลุ่มหลังคาเรือนที่อยู่ในพื้นที่ศึกษารัศมีมากกว่า 3-5 กิโลเมตร จำนวน 163 ตัวอย่าง (ตำแหน่งครัวเรือนที่มีการลงพื้นที่ทำการสำรวจความคิดเห็นอ้างอิงรูปที่ 2.1-1) อย่างไรก็ตาม เพื่อให้ทำการสำรวจความคิดเห็นของตัวแทนของครัวเรือนสามารถกระจายอย่างทั่วถึงและมีโอกาสเท่าเทียมกันของแต่ละชุมชนที่อยู่ในพื้นที่ศึกษาของแต่ละโครงการ จึงมีการกำหนดจำนวนตัวอย่างที่ควรกระจายไปยังแต่ละชุมชนด้วยการคำนวณสัดส่วนดังสมการที่ (2)

$$N_{\text{ชุมชน A}} = \frac{N_{\text{ชุมชน A}} \times A}{N} \quad \text{----- (2)}$$

เมื่อ $N_{\text{ชุมชน A}}$ คือ ขนาดตัวอย่างที่เป็นตัวแทนที่เหมาะสม
 $N_{\text{ชุมชน A}}$ คือ จำนวนครัวเรือนทั้งหมดของชุมชน
 N คือ จำนวนครัวเรือนทั้งหมดที่อยู่ในระยะใกล้หรือไกล
 A คือ ขนาดตัวอย่างทั้งหมดที่อยู่ในระยะใกล้หรือไกลของครัวเรือนที่ได้จากการคำนวณในสมการ (2)

กล่าวคือหากชุมชนใดมีจำนวนครัวเรือนปริมาณมากก็จะมีโอกาสที่จะกำหนดจำนวนตัวอย่างที่จะสำรวจความคิดเห็นมากเช่นเดียวกัน สำหรับการคำนวณจำนวนตัวอย่างที่เหมาะสมที่จะกระจายไปยังชุมชนของพื้นที่ศึกษา อ้างอิงตารางที่ 2.2-1-1 ซึ่งสรุปได้ว่าจำนวนที่คำนวณในภาพรวมมีปริมาณมากกว่าจำนวนตัวอย่างขั้นต่ำที่คำนวณได้จากสมการที่ (1) เนื่องจากเมื่อได้จำนวนที่เหมาะสมแล้วจะมีการทำให้เป็นจำนวนเต็ม ยกตัวอย่างการคำนวณขนาดตัวอย่างของชุมชนจากลูกหมู้า จำนวนที่คำนวณได้คือ 15.2 หลัง แต่จะมีการเก็บจริง 16 หลัง ดังนี้

$$n = \frac{2,370 \times 158}{24,640}$$

$$n = 15.2$$

3) วิธีการสุ่มตัวอย่าง

เมื่อมีการกำหนดจำนวนตัวอย่างครัวเรือนที่จะสำรวจความคิดเห็นของแต่ละชุมชนแล้ว (อ้างอิงหัวข้อ 2) ขั้นตอนต่อไปคือการสุ่มตัวอย่างซึ่งจะใช้วิธีการสุ่มแบบบังเอิญ (Accident Selection) เป็นการเลือกกลุ่มตัวอย่างโดยบังเอิญพบหรือไม่เฉพาะเจาะจง แต่กลุ่มตัวอย่มีลักษณะเบื้องต้นบางประการที่สอดคล้องกับลักษณะของกลุ่มตัวอย่างที่กำหนดไว้ เช่น เป็นประชาชนที่อยู่ในหมู่บ้าน/ชุมชนในพื้นที่ศึกษา เป็นต้น นอกจากนี้ มีการกำหนดเกณฑ์การสัมภาษณ์ตัวแทนครัวเรือนที่มีอายุตั้งแต่ 20 ปีขึ้นไป และไม่เกิน 60 ปี และต้องอาศัยอยู่ในชุมชนมากกว่า 5 ปีขึ้นไป

2.2.2 การกำหนดกลุ่มเป้าหมายที่เป็นตัวแทนผู้บ้าน กลุ่มนี้ถือว่าเป็นตัวแทนของชุมชนที่ถูกคัดเลือกมาเพื่อทำหน้าที่ปกรรณชุดและเป็นกระบอกเสียงแทนประชาชนในชุมชน ดังนั้น กลุ่มผู้บ้านชุมชน จึงเป็นกลุ่มเป้าหมายหลักที่จำเป็นต้องสอบถามความคิดเห็นต่อการพัฒนาโครงการ ซึ่งจะใช้การสุ่มตัวอย่างแบบเฉพาะเจาะจง (Purposive Selection) เช่น กำหนด ผู้ใหญ่บ้าน ประธานชุมชน กรรมการชุมชน เป็นต้น โดยทำการเก็บตัวอย่างจากผู้บ้านชุมชน 14 ชุมชน ชุมชนละ 3 ตัวอย่าง

2.2.3 กลุ่มหน่วยงานที่เกี่ยวข้อง ตัวแทนของกลุ่มนี้ถือว่าเป็นบุคคลที่อยู่ในระดับบริหารซึ่งเป็นผู้เชี่ยวชาญหรือมีประสบการณ์เกี่ยวกับการจัดการและบริหารงานด้านต่างๆ ซึ่งอาจจะได้รับผลกระทบจากพื้นที่โครงการสำหรับการเลือกตัวอย่างจะเป็นแบบเจาะจง (Purposive Selection) ซึ่งเป็นการคัดเลือกตัวอย่างให้ได้ตามความเหมาะสมและตรงตามวัตถุประสงค์ของการศึกษามากที่สุด โดยกำหนดกลุ่มหน่วยงานที่เกี่ยวข้อง จำนวน 7 หน่วยงาน ทั้งนี้สำนักงานจังหวัดระยองระบุให้ใช้ความคิดเห็นสำนักงานทรัพยากรธรรมชาติและสิ่งแวดล้อมจังหวัดระยอง ดังนั้น จึงเหลือหน่วยงานที่ทำการสัมภาษณ์จำนวน 46 แห่ง จำนวนได้เป็น 7 กลุ่ม ซึ่งรายละเอียดของหน่วยงานที่สัมภาษณ์ดังตารางที่ 2.2-3-1

ตารางที่ 2.2-3-1 รายละเอียดของกลุ่มหน่วยงานที่เกี่ยวข้อง

กลุ่มหน่วยงาน	ตำแหน่ง	ระยะเวลาดำรงตำแหน่ง (ปี)
1. หน่วยงานด้านสิ่งแวดล้อมและการกำกับดูแล (5 หน่วยงาน)		
1) สำนักงานนิคมอุตสาหกรรมร่วมดำเนินงานกลุ่มภาคตะวันออก	- นักวิทยาศาสตร์	ประสงค์ไม่ระบุ
2) สำนักงานนิคมอุตสาหกรรมภาคตะวันออก	- วิศวกร	2
3) สำนักงานทรัพยากรธรรมชาติและสิ่งแวดล้อมจังหวัดระยอง	- ผู้อำนวยการส่วนสิ่งแวดล้อม	10
4) สำนักงานอุตสาหกรรมจังหวัดระยอง	- วิศวกร	6
5) ศูนย์พัฒนาการอาชีพและสิ่งแวดล้อมจังหวัดระยอง	- นักวิทยาศาสตร์การแพทย์	13
2. หน่วยงานด้านการปกครอง (12 หน่วยงาน)		
6) สำนักงานจังหวัดระยอง	ใช้ความคิดเห็นร่วมกับสำนักงานทรัพยากรธรรมชาติและสิ่งแวดล้อมจังหวัดระยอง	
7) ที่ว่าการอำเภอเนินขามพัฒนา	- ปลัดอำเภอ	3
8) ที่ว่าการอำเภอเมืองระยอง	- ปลัดอำเภอ	17
9) ที่ว่าการอำเภอบ้านฉาง	- นักวิชาการสาธารณสุข	13
10) เทศบาลเมืองมาบตาพุด	- หัวหน้าฝ่ายส่งเสริมสิ่งแวดล้อม	20
11) เทศบาลตำบลบ้านฉาง	- นักวิชาการสาธารณสุขปฏิบัติงาน	7
12) เทศบาลเมืองบ้านฉาง	- นักวิชาการสาธารณสุข	7
13) เทศบาลตำบลมาบตาพุดพัฒนา	- ปลัด	8
14) เทศบาลตำบลบ้านฉาง	- นักวิชาการสาธารณสุขปฏิบัติงาน	6
15) องค์การบริหารส่วนตำบลเนินพัฒนา	- นักวิชาการสุขาภิบาล	2
16) เทศบาลตำบลมาบตาพุด	- เจ้าหน้าที่งานสาธารณสุขชำนาญงาน	6 เดือน
17) เทศบาลตำบลเนินพระ	- เจ้าหน้าที่	1
3. หน่วยงานด้านสาธารณสุข (8 หน่วยงาน)		
18) สำนักงานสาธารณสุขจังหวัดระยอง	- นักวิชาการสาธารณสุขปฏิบัติงาน	13
19) สำนักงานสาธารณสุขอำเภอมะขามพัฒนา	- นักวิชาการสาธารณสุขชำนาญการ	20
20) สำนักงานสาธารณสุขอำเภอบ้านฉาง	- นักวิชาการสาธารณสุขปฏิบัติงาน	4
21) โรงพยาบาลนิคมพัฒนา	- นักวิชาการสาธารณสุขปฏิบัติงาน	6
22) โรงพยาบาลระยอง	- นักวิชาการสาธารณสุข	13
23) โรงพยาบาลเฉลิมพระเกียรติสมเด็จพระเทพรัตนราชสุดาฯ สยามบรมราชกุมารี จังหวัดระยอง	- นักวิชาการสาธารณสุข	12

ตารางที่ 2.2-3-1 (ต่อ)

กลุ่มหน่วยงาน	ตำแหน่ง	ระยะเวลาดำรงตำแหน่ง (ปี)
24) โรงพยาบาลบ้านฉาง	- พยาบาล	2
25) โรงพยาบาลสมรภูมิจังหวัดระยอง (รพ.เอกชน)	- คณะกรรมการอาชีวอนามัย	24
4. หน่วยงานด้านความปลอดภัย (7 หน่วยงาน)		
26) สำนักงานสวัสดิการและคุ้มครองแรงงานจังหวัดระยอง	- นักวิชาการแรงงานปฏิบัติการ	1.7
27) สถานีตำรวจภูธรจังหวัดระยอง	- ผู้กำกับ	2
28) สถานีตำรวจภูธรมาบตาพุด	- รองผู้กำกับ	2
29) สถานีตำรวจภูธรเมืองระยอง	- สว.เอก	4
30) สถานีตำรวจภูธรบ้านฉาง	- ผู้กำกับ	8
31) สถานีตำรวจภูธรวิสัย	- ผู้บังคับหมู่	4
32) สำนักงานป้องกันและบรรเทาสาธารณภัยจังหวัดระยอง	- ผู้ช่วยหัวหน้า	2
5. หน่วยงานด้านการประชาสัมพันธ์ (1 หน่วยงาน)		
33) สำนักงานประชาสัมพันธ์จังหวัดระยอง	- เจ้าหน้าที่	7
6. หน่วยงานด้านเกษตร (5 หน่วยงาน)		
34) สำนักงานประมงจังหวัดระยอง	- เจ้าพนักงานประมงธุรการชำนาญงาน	8
35) สำนักงานปศุสัตว์จังหวัดระยอง	- นายสัตวแพทย์ปฏิบัติการ	3
36) สำนักงานเกษตรจังหวัดระยอง	- นักวิชาการส่งเสริมการเกษตรชำนาญการ	7
37) สำนักงานเกษตรอำเภอบ้านฉาง	- นักวิชาการส่งเสริมการเกษตร	4 เดือน
38) ศูนย์วิจัยพืชไร่ระยอง	- ผู้อำนวยการ	5
7. หน่วยงานด้านสาธารณสุข (9 หน่วยงาน)		
39) สำนักงานโยธาธิการและผังเมืองจังหวัดระยอง	- พนักงานวิชาการด้านบริหารงานช่าง	8
40) การประปาส่วนภูมิภาคบ้านฉาง	- ผู้จัดการ	20
41) การไฟฟ้าส่วนภูมิภาคจังหวัดระยอง	- พนักงานปฏิบัติงานแผนกวิเคราะห์	9
42) แขวงทางหลวงชนบทจังหวัดระยอง	- หัวหน้าหมวดทางหลวง	5
43) สำนักงานขนส่งจังหวัดระยอง	- เจ้าพนักงานขนส่งชำนาญการ	5
44) โครงการชลประทานระยอง	- นายช่างชลประทานอาวุโส	3 เดือน
45) การไฟฟ้าส่วนภูมิภาคมาบตาพุด	- วิศวกรระดับ 8	23
46) การไฟฟ้าส่วนภูมิภาคบ้านฉาง	- หัวหน้าแผนกบริการลูกค้า	15
47) แขวงทางหลวงระยอง	- นักจัดการทั่วไปชำนาญการ	10

หมายเหตุ : ปี พ.ศ. 2567 แผนกการนำเสนอกลุ่มหน่วยงานที่เกี่ยวข้องตามบทพหุนาที่ของหน่วยงานนั้น ๆ

รายงานการสำรวจความคิดเห็น
โครงการโรงงานแอลกอฮอล์

บริษัท พีทีที โกลบอล เคมิคอล จำกัด (มหาชน) สาขา 11

2.2.4 กลุ่มพื้นที่อ่อนไหว

ตัวแทนของกลุ่มนี้ถือว่าเป็นตัวแทนของพื้นที่อ่อนไหว ซึ่งอาจจะได้รับผลกระทบจากการดำเนินงานของโครงการ สำหรับการเลือกตัวอย่างจะเป็นแบบเจาะจง (Purposive Selection) ซึ่งเป็น การคัดเลือกตัวอย่างให้ได้ตามความเหมาะสมและตรงตามวัตถุประสงค์ของการศึกษามากที่สุด โดยกำหนด กลุ่มพื้นที่อ่อนไหวจำนวน 58 แห่ง โดยกำหนดตัวแทนกลุ่มพื้นที่อ่อนไหวแต่ละ 3 ตัวอย่าง จำนวนตัวอย่าง โดยรวม 174 ตัวอย่าง รายละเอียดของกลุ่มพื้นที่อ่อนไหวและกลุ่มประมงที่สัมภาษณ์ดังตารางที่ 2.2.4-1

ตารางที่ 2.2.4-1

รายละเอียดของกลุ่มพื้นที่อ่อนไหว

กลุ่มพื้นที่อ่อนไหวและกลุ่มประมง	ตำแหน่ง	ระยะเวลาดำรงตำแหน่ง (ปี)
1) ศูนย์บริการสาธารณสุขวัดโสมน	- นักวิชาการสาธารณสุข	8
	- ผู้ช่วยเจ้าพนักงาน	14
	- ผู้ช่วยเจ้าพนักงาน	15
2) โรงพยาบาลส่งเสริมสุขภาพตำบลบ้านพูน	- พยาบาลวิชาชีพ	3
	- เจ้าหน้าที่งานสาธารณสุข	3
	- พนักงานทั่วไป	4
3) ศูนย์บริการสาธารณสุขตากวน	- เจ้าหน้าที่งานสาธารณสุข	3
	- เจ้าหน้าที่ทั่วไป	3
	- เจ้าหน้าที่ทั่วไป	3
4) ศูนย์บริการสาธารณสุขเทศบาลเมือง มาบตาพุด	- พยาบาลวิชาชีพ	ประสงค์ไม่ระบุ
	- ผู้ช่วยเจ้าพนักงานธุรการ	20
	- พนักงานทั่วไป	ประสงค์ไม่ระบุ
5) ศูนย์บริการสาธารณสุขโชดหิน	- นักวิชาการสาธารณสุข	3
	- พนักงานทั่วไป	3
	- ผู้ช่วยพยาบาล	3
6) ศูนย์บริการสาธารณสุขเกาะกก	- พยาบาล	5
	- นักวิชาการสาธารณสุข	8
	- อรุณการ	6
7) ศูนย์บริการสาธารณสุขห้วยโป่ง	- นักวิชาการสาธารณสุข	6
	- พยาบาลวิชาชีพ	6
	- พนักงาน	3
	- พนักงานทั่วไป	1
8) ศูนย์บริการสาธารณสุขมาบตา	- พนักงานเจ้าพนักงานการกิจ	11
	- พนักงานวิชาชีพชำนาญการ	17
9) โรงพยาบาลส่งเสริมสุขภาพตำบล	- ผู้อำนวยการ	10

บริษัท เอ็นโวลูว์ จำกัด

MNT67008_Monitor_GC_2024 (11)

11

รายงานการสำรวจความคิดเห็น
โครงการโรงงานแอลกอฮอล์

บริษัท พีทีที โกลบอล เคมิคอล จำกัด (มหาชน) สาขา 11

ตารางที่ 2.2.4-1 (ต่อ)

กลุ่มพื้นที่อ่อนไหวและกลุ่มประมง	ตำแหน่ง	ระยะเวลาดำรงตำแหน่ง (ปี)
บ้านกระเฉด	- พยาบาล	2
	- อรุณการ	3
10) โรงพยาบาลส่งเสริมสุขภาพตำบลหนองบอน	- นักวิชาการสาธารณสุข	10
	- อรุณการ	6
	- เจ้าหน้าที่ทั่วไป	2
11) โรงพยาบาลส่งเสริมสุขภาพตำบลนิคมพัฒนา	- พยาบาลวิชาชีพ	2
	- พนักงานทั่วไป	3
	- นักวิชาการสาธารณสุข	4
12) ศูนย์บริการสาธารณสุขพื้มา	- พยาบาลวิชาชีพ	7
	- พยาบาล	6
	- พยาบาล	5
	- ผู้อำนวยการ	7
13) ศูนย์บริการสาธารณสุขเนินพระ	- นักวิชาการสาธารณสุขปฏิบัติการ	1
	- ประสงค์ไม่ระบุ	ประสงค์ไม่ระบุ
14) ศูนย์บริการสาธารณสุข 2 ทม.บ้านฉาง (ศูนย์ทัศนีย์)	- พยาบาล	10
	- อรุณการ	8
	- นักวิชาการสาธารณสุข	6
15) โรงเรียนวัดมาบตาพุด	- ครู	4
	- ครู	2
	- ครู	3
	- ครู	8
16) โรงเรียนวัดตากวน	- ครู	3
	- ครู	6
17) โรงเรียนบ้านมาบตาพุด (โสมราษฎร์บูรณะ)	- ครู	5
	- หัวหน้าบริหารทั่วไป	18
	- อรุณการ	6
	- ครู	2
18) โรงเรียนมาบตาพุดพันพิทยาคาร	- ครู	5
	- เจ้าหน้าที่ธุรการ	2
19) โรงเรียนวัดกรวยยายชา	- รองผู้อำนวยการ	10
	- ครู	12
	- อรุณการ	5
	-	

บริษัท เอ็นโวลูว์ จำกัด

MNT67008_Monitor_GC_2024 (11)

12

รายงานการสำรวจความคิดเห็น
โครงการโรงงานแอลกอฮอล์

บริษัท พีทีที โกลบอล เคมิคอล จำกัด (มหาชน) สาขา 11

ตารางที่ 2.2.4-1 (ต่อ)

กลุ่มพื้นที่อ่อนไหวและกลุ่มประมง	ตำแหน่ง	ระยะเวลาดำรงตำแหน่ง (ปี)
20) โรงเรียนวัดขากลูกหญ้า	- ครูชำนาญการ	6
	- ครู	7
	- ครู	1
21) โรงเรียนวัดห้วยโป่ง	- รองผู้อำนวยการ	1
	- ครูชำนาญการ	11
	- ครู	12
22) โรงเรียนโชดหินมิตรภาพที่ 42	- ครู	7
	- ครู	11
	- ครู	4
23) โรงเรียนวัดมาบตา (มาบตาวิทยา)	- รองผู้อำนวยการ	10
	- ครู	10
	- ครู	5
24) โรงเรียนบ้านหนองแปน	- รองผู้อำนวยการ	10
	- ครูชำนาญการ	5
	- ครู	3
25) โรงเรียนเทศบาลมาบตาพุด	- ครูชำนาญการ	12
	- ครู	6
	- ครู	2
26) โรงเรียนระยองวิทยาคมนิคมอุตสาหกรรม	- ครูชำนาญการ	8
	- ครูชำนาญการ	7
	- ครู	5
	- รองผู้อำนวยการ	11
27) โรงเรียนวัดนิรันดร์	- ครูชำนาญการ	9
	- ครู	8
28) ศูนย์พัฒนาเด็กเล็กบ้านหนองแปน	- ครู	9
	- ครู	4
	- ครู	2
29) โรงเรียนนิเวศวิทยารัตนา	- ครูชำนาญการ	10
	- ครูชำนาญการ	9
	- ครู	4
	- ครู	20
30) วิทยาลัยเทคนิคนิคมอุตสาหกรรมระยอง	- ครู	11
	- เจ้าหน้าที่	2

บริษัท เอ็นโวลูว์ จำกัด

MNT67008_Monitor_GC_2024 (11)

13

รายงานการสำรวจความคิดเห็น
โครงการโรงงานแอลกอฮอล์

บริษัท พีทีที โกลบอล เคมิคอล จำกัด (มหาชน) สาขา 11

ตารางที่ 2.2.4-1 (ต่อ)

กลุ่มพื้นที่อ่อนไหวและกลุ่มประมง	ตำแหน่ง	ระยะเวลาดำรงตำแหน่ง (ปี)
31) ศูนย์พัฒนาเด็กเล็กวัดมาบตาพุด	- หัวหน้าศูนย์	10
	- ครู	ประสงค์ไม่ระบุ
	- ครู	ประสงค์ไม่ระบุ
32) ศูนย์พัฒนาเด็กเล็กวัดห้วยโป่ง	- รองผู้อำนวยการ	9
	- ครู	6
	- ครู	3
33) ศูนย์พัฒนาเด็กเล็กเทศบาลตำบลบ้านฉาง 3	- ครู	8
	- ครู	6
	- ครู	4
34) โรงเรียนอนุบาลเทศบาลบ้านฉาง	- ครู	9
	- ครู	2
	- ครู	1
35) โรงเรียนวัดประทุมมิตรบำรุง	- ครู	2
	- ครู	1
	- ครู	1
36) โรงเรียนอุดมวิทยานุถ	- อรุณการ	ประสงค์ไม่ระบุ
	- ครู	5
	- ครู	3
37) โรงเรียนศิริพรระยอง	- ครู	4
	- ครู	4
	- ครู	3
38) ศูนย์พัฒนาเด็กเล็กเทศบาลตำบลมาบตาพัฒนา	- หัวหน้าศูนย์	7
	- ครู	1
	- ครู	6
39) โรงเรียนบ้านพูน	- ครู	1
	- ครู	9 เดือน
40) วัดหนองแปนทักษิณาราม	- รองเจ้าอาวาส	10
	- กรรมการวัด	30
	- กรรมการวัด	11
41) วัดตากวนคงคาราม	- เจ้าอาวาส	13
	- ผู้ช่วยเจ้าอาวาส	10
	- กรรมการวัด	13

บริษัท เอ็นโวลูว์ จำกัด

MNT67008_Monitor_GC_2024 (11)

14

รายงานการสำรวจความคิดเห็น
โครงการโรงงานแอลกอฮอล์

บริษัท พีทีที โกลบอล เคมิคอล จำกัด (มหาชน) สาขา 11

ตารางที่ 2.2.4-1 (ต่อ)

กลุ่มพื้นที่อ่อนไหวและกลุ่มประมง	ตำแหน่ง	ระยะเวลาดำรงตำแหน่ง (ปี)
42) วัดกรอกยายชา	- เจ้าอาวาส	32
	- กรรมการวัด	10
	- กรรมการวัด	9
43) วัดมาบขลุ่ย	- เจ้าอาวาส	40
	- ผู้ช่วยเจ้าอาวาส	10
	- กรรมการวัด	15
44) วัดโชติหิน	- เจ้าอาวาส	13
	- กรรมการวัด	10
	- กรรมการวัด	9
45) วัดโสภณวนาราม	- เจ้าอาวาส	16
	- ผู้ช่วยเจ้าอาวาส	14
	- กรรมการวัด	10
46) วัดมาบตาพุด	- ไวยากรณ์	20
	- กรรมการวัด	10
	- กรรมการวัด	5
47) วัดมาบข่า	- เจ้าอาวาส	6
	- กรรมการวัด	15
	- กรรมการวัด	10
48) วัดหนองผักหนาม	- เจ้าอาวาส	8
	- ผู้ช่วยเจ้าอาวาส	20
	- กรรมการวัด	8
49) วัดห้วยโป่ง	- รักษาการเจ้าอาวาส	13
	- กรรมการวัด	20
	- กรรมการวัด	15
50) วัดชาลูกหม่น	- กรรมการวัด	15
	- กรรมการวัด	10
	- กรรมการวัด	1
51) วัดประทุมมิตรบำรุง	- เจ้าอาวาส	35
	- เลขาเจ้าอาวาส	7
	- กรรมการวัด	10
52) วัดชลธาราม	- เจ้าอาวาส	8
	- ไวยากรณ์	8
	- กรรมการวัด	15

บริษัท เอ็นโวล เวิร์ก จำกัด

MNT67008_Monitor_GC_2024 (11)

15

รายงานการสำรวจความคิดเห็น
โครงการโรงงานแอลกอฮอล์

บริษัท พีทีที โกลบอล เคมิคอล จำกัด (มหาชน) สาขา 11

ตารางที่ 2.2.4-1 (ต่อ)

กลุ่มพื้นที่อ่อนไหวและกลุ่มประมง	ตำแหน่ง	ระยะเวลาดำรงตำแหน่ง (ปี)
53) มัสยิดญะมิลุลมุบตาลี	- กรรมการมัสยิด	30
	- กรรมการมัสยิด	10
	- กรรมการมัสยิด	5
54) มัสยิดนูรุลอิสลาม	- กรรมการมัสยิด	15
	- กรรมการมัสยิด	11
	- กรรมการมัสยิด	10
55) มัสยิดอิมามคุดกิน	- กรรมการมัสยิด	18
	- กรรมการมัสยิด	10
	- กรรมการมัสยิด	6
56) สถานคุ้มครองสวัสดิภาพเด็กกระยอง จังหวัดระยอง	- ผู้จัดการ	1 เดือน
	- พนักงานพิมพ์ดีด	7
	- พี่เลี้ยง	9
57) บ้านพักเด็กและครอบครัวจังหวัดระยอง	- นักสังคมสงเคราะห์	5
	- นักสังคมสงเคราะห์	1
	- นักพัฒนาสังคม	20
58) ศูนย์คำมิลเลียนโซเชี่ยลเซ็นเตอร์ระยอง	- หัวหน้าแผนก	4
	- เจ้าหน้าที่	12
	- เจ้าหน้าที่	1

หมายเหตุ : พ.ศ. 2567 แยกการนำเสนอกลุ่มพื้นที่อ่อนไหวและกลุ่มประมง

2.2.5 กลุ่มประมง ตัวแทนของกลุ่มนี้ถือว่าเป็นตัวแทนของกลุ่มประมง ซึ่งอาจจะได้รับผลกระทบจากการดำเนินงานของโครงการ สำหรับการเลือกตัวอย่างจะเป็นแบบเจาะจง (Purposive Selection) ซึ่งเป็นการคัดเลือกตัวอย่างให้ได้ตามความเหมาะสมและตรงตามวัตถุประสงค์ของการศึกษามากที่สุด โดยกำหนดกลุ่มประมงจำนวน 15 กลุ่ม โดยกำหนดตัวแทนกลุ่มละ 3 ตัวอย่าง จำนวนตัวอย่างโดยรวม 45 ตัวอย่าง รายละเอียดของประมงที่สัมภาษณ์ดังตารางที่ 2.2.5-1

บริษัท เอ็นโวล เวิร์ก จำกัด

MNT67008_Monitor_GC_2024 (11)

16

รายงานการสำรวจความคิดเห็น
โครงการโรงงานแอลกอฮอล์

บริษัท พีทีที โกลบอล เคมิคอล จำกัด (มหาชน) สาขา 11

ตารางที่ 2.2.5-1

รายละเอียดของกลุ่มประมง

กลุ่มประมง	ตำแหน่ง	ระยะเวลาดำรงตำแหน่ง (ปี)
1) กลุ่มประมงเรือเล็กบ้านพูน	- สมาชิก	30
	- สมาชิก	30
	- เหมเรือเล็ก	20
2) กลุ่มประมงเรือเล็กหาดหนองแปน	- กรรมการ	1
	- พี่รักษา	40
	- เหมเรือเล็ก	20
3) กลุ่มประมงเรือเล็กตากวน-อ่าวประตู่	- ประธาน	6
	- รองประธาน	6
	- กรรมการ	10
4) กลุ่มประมงเรือเล็กปากคลองตากวน	- รองประธาน	6
	- กรรมการ	10
	- กรรมการ	5
5) กลุ่มประมงเรือเล็กหาดแสงเงิน	- ประธาน	12
	- เลขา	8
	- ผู้ช่วยประธาน	7
6) กลุ่มประมงเรือเล็กสุชาดา	- ประธาน	30
	- กรรมการ	30
	- เลขา	30
7) กลุ่มประมงเรือเล็กบ้านปลา	- ประธาน	3
	- กรรมการ	50
	- สมาชิก	10
8) กลุ่มประมงเรือเล็กพลา-อู่ตะเภาสามัคคี	- ประธาน	12
	- เลขา	ประสงคิไม่ระบุ
	- สมาชิก	10
9) กลุ่มประมงเรือเล็กท้ายอด	- กรรมการ	ประสงคิไม่ระบุ
	- กรรมการ	ประสงคิไม่ระบุ
	- ผู้ช่วย	ประสงคิไม่ระบุ
10) กลุ่มประมงพื้นบ้านบ้านตากวน	- ประธาน	17
	- กรรมการ	10
	- เหมเรือเล็ก	4

บริษัท เอ็นโวล เวิร์ก จำกัด

MNT67008_Monitor_GC_2024 (11)

17

รายงานการสำรวจความคิดเห็น
โครงการโรงงานแอลกอฮอล์

บริษัท พีทีที โกลบอล เคมิคอล จำกัด (มหาชน) สาขา 11

ตารางที่ 2.2.5-1 (ต่อ)

กลุ่มประมง	ตำแหน่ง	ระยะเวลาดำรงตำแหน่ง (ปี)
11) กลุ่มประมงพื้นบ้านกลุ่มสะพานเมือง สุชาดา	- ประธาน	7
	- กรรมการ	7
	- สมาชิก	7
12) กลุ่มประมงพื้นบ้านหนองแปนสามัคคี	- ประธาน	14
	- กรรมการ	6
	- กรรมการ	6
13) กลุ่มประมงเรือเล็กบ้านกรอกยายชา	- กรรมการ	6
	- กรรมการ	5
	- สมาชิก	4
14) กลุ่มประมงเรือเล็กกันปัก	- กรรมการ	10
	- กรรมการ	6
	- กรรมการ	5
15) กลุ่มประมงบ้านอนุรักษประมงสามัคคี บ้านพลา	- รองประธาน	7
	- เลขา	5
	- สมาชิก	7

หมายเหตุ : พ.ศ. 2567 แยกการนำเสนอกลุ่มพื้นที่อ่อนไหวและกลุ่มประมง

บริษัท เอ็นโวล เวิร์ก จำกัด

MNT67008_Monitor_GC_2024 (11)

18

2.2.6 กลุ่มสถานประกอบการข้างเคียง กลุ่มนี้เป็นกลุ่มที่อยู่ใกล้กับโครงการมากที่สุดและคาดว่าจะได้รับผลกระทบโดยตรง จึงเลือกใช้วิธีการกำหนดกลุ่มตัวอย่างเป็นแบบเจาะจง (Purposive Selection) ซึ่งกำหนดให้มีการสำรวจสถานประกอบการที่อยู่ข้างเคียงโดยรอบโครงการ 3 บริษัท โดยกำหนดตัวแทนบริษัทละ 3 ตัวอย่าง จำนวนตัวอย่างโดยรวม 9 ตัวอย่าง รายละเอียดของสถานประกอบการที่ทำการสัมภาษณ์ดังตารางที่ 2.2.6-1

ตารางที่ 2.2.6-1

รายละเอียดของสถานประกอบการที่ทำการสัมภาษณ์

ชื่อสถานประกอบการ	ตำแหน่ง	ระยะเวลาที่ปฏิบัติงาน อยู่สถานที่แห่งนี้ (ปี)
1. บริษัท จีซี โลจิสติกส์ โซลูชันส์ จำกัด ประเภทโรงงาน : บรรจุหีบห่อ จัดเก็บ และขนส่ง เม็ดพลาสติก	1.1 ตำแหน่ง : SHE Officer ฝ่าย/แผนก : ส่วน T-QS	4
	1.2 ตำแหน่ง : พณ.บริหารทั่วไป ฝ่าย/แผนก : จัดทำและบริหารสำนักงาน	14
	1.3 ตำแหน่ง : พณ.ประชาสัมพันธ์ ฝ่าย/แผนก : สนง.กรรมการผู้จัดการ	8
2. บริษัท ไทยโพลีคาร์บอเนต จำกัด ประเภทโรงงาน : ปีโครเคมี	2.1 ตำแหน่ง : Sv She supervisor ฝ่าย/แผนก : SHE	13
	2.2 ตำแหน่ง : se sup ฝ่าย/แผนก : SHE	1 ปี 8 เดือน
	2.3 ตำแหน่ง : SEED MANAGER ฝ่าย/แผนก : SE	27
3. โครงการโรงงานอินเทรกรเกอร์ บริษัท พีทีที โกลบอล เคมิคอล จำกัด (มหาชน) สาขา 11 ประเภทโรงงาน : ปีโครเคมี	3.1 ตำแหน่ง : FIRE MAN ฝ่าย/แผนก : Q SH CM	14
	3.2 ตำแหน่ง : FIRE MAN ฝ่าย/แผนก : Q SH CM	15
	3.3 ตำแหน่ง : ธุรการ ฝ่าย/แผนก : Q SH CM	15

2.3 เครื่องมือในการสำรวจความคิดเห็น

การสำรวจความคิดเห็นที่ใช้แบบสัมภาษณ์แบบมีโครงสร้างเป็นเครื่องมือในการศึกษา และเก็บรวบรวมข้อมูล ซึ่งมีโครงสร้างที่ชัดเจนและมีความสอดคล้องกับสิ่งที่ต้องการศึกษา โดยคำถามที่ใช้มีลักษณะเป็นคำถามปลายปิดและปลายเปิด เพื่อให้ผู้ถูกสัมภาษณ์สามารถแสดงความคิดเห็นได้อย่างครอบคลุมมากที่สุด (ตัวอย่างแบบสัมภาษณ์ดังกล่าวที่ 1) ทั้งนี้แบบสอบถามสำหรับผู้ครัวเรือนและผู้ประกอบการแบบสอบถามที่ใช้ในการสำรวจความคิดเห็น ประกอบด้วย 4 ส่วน และแบบสัมภาษณ์สำหรับผู้กลุ่มหน่วยงานที่เกี่ยวข้อง กลุ่มประมง และกลุ่มพื้นที่อ่อนไหว และสถานประกอบการข้างเคียงประกอบไปด้วย 3 ส่วน โดยมีประเด็นคำถามดังนี้

- แบบสอบถามสำหรับผู้ครัวเรือนและผู้ประกอบการ
 - ส่วนที่ 1 ข้อมูลทั่วไปของผู้ให้สัมภาษณ์
 - ส่วนที่ 2 สภาพทางสังคมและความเป็นอยู่ในปัจจุบัน
 - ส่วนที่ 3 การรับรู้และความคิดเห็นที่มีต่อโครงการ
 - ส่วนที่ 4 การจัดกิจกรรมเพื่อชุมชนและสังคม
- แบบสอบถามสำหรับผู้กลุ่มหน่วยงานที่เกี่ยวข้อง กลุ่มประมง และกลุ่มพื้นที่อ่อนไหว และสถานประกอบการข้างเคียง
 - ส่วนที่ 1 ข้อมูลทั่วไปของผู้ให้สัมภาษณ์
 - ส่วนที่ 2 การรับรู้และความคิดเห็นที่มีต่อโครงการ
 - ส่วนที่ 3 การจัดกิจกรรมเพื่อชุมชนและสังคม

นอกจากนี้ ผู้ศึกษาได้จัดทำเอกสารในรูปแบบ Flip Chart เพื่อชี้แจงและอธิบายรายละเอียดโครงการต่อผู้ตอบแบบสอบถามด้วย โดยมีจุดประสงค์เพื่อเป็นการให้ข้อมูลรายละเอียดโครงการและเพื่อให้ผู้ถูกสัมภาษณ์มีความเข้าใจและทราบข้อมูลของโครงการดำเนินโครงการ

2.4 ขั้นตอนการดำเนินงานในการสำรวจความคิดเห็น

2.4.1 ตรวจสอบแบบสอบถาม ตรวจสอบความถูกต้องของแบบสอบถามแต่ละชุดทั้งในส่วนของผู้ครัวเรือน ผู้นำชุมชน หน่วยงานที่เกี่ยวข้อง กลุ่มประมง และกลุ่มพื้นที่อ่อนไหว และสถานประกอบการข้างเคียง พร้อมทั้งตรวจสอบความถูกต้องของจำนวนตัวอย่าง

2.4.2 การประสานงานก่อนลงพื้นที่สำรวจความคิดเห็น การสำรวจความคิดเห็นและข้อเสนอแนะในส่วนของผู้ครัวเรือนและผู้ประกอบการจะมีการประสานงานเพื่อแจ้งให้รับทราบถึงกำหนดการและความร่วมมือในการสำรวจความคิดเห็นให้ทราบล่วงหน้า และการสำรวจความคิดเห็นฯ จากหน่วยงานที่เกี่ยวข้องต่างๆ และสถานประกอบการข้างเคียง บริษัทที่ปรึกษาจะยื่นหนังสือขอสำรวจความคิดเห็นที่ออกโดยโครงการไปยังผู้รับผิดชอบ/ผู้บังคับบัญชาของหน่วยงานดังกล่าวล่วงหน้าโดยตรง ซึ่งผู้รับผิดชอบ/ผู้บังคับบัญชาจะพิจารณาถึงความสะดวกในการให้ความคิดเห็น หากไม่สามารถให้ความคิดเห็นได้จะมอบหมายให้ตัวแทนเป็นผู้แสดงความคิดเห็นแทน เพื่อให้ความเห็นในการสำรวจความคิดเห็นครั้งนี้เป็นตัวแทนของหน่วยงานของกลุ่มตัวอย่างที่เหมาะสม โดยได้ดำเนินการในช่วงเดือนกรกฎาคม พ.ศ. 2567

2.4.3 การฝึกอบรมผู้สัมภาษณ์ ในการสำรวจความคิดเห็นฯ จะมีการจัดให้มีหัวหน้าทีมพนักงานสัมภาษณ์ที่มีหน้าที่วางแผนการลงพื้นที่สัมภาษณ์หรือสอบถามความคิดเห็น ควบคุมการดำเนินงานของทีมงาน และตรวจสอบความถูกต้อง ความครบถ้วนสมบูรณ์ของการตอบแบบสัมภาษณ์และแบบสอบถาม นอกจากนี้จะมีการอบรมพนักงานสัมภาษณ์ทั้งหมดก่อนลงพื้นที่และดำเนินการสำรวจความคิดเห็นฯ มีจุดประสงค์เพื่อให้มีความเข้าใจในเอกสารต่างๆ ทั้งในส่วนของ Flip Chart แบบสัมภาษณ์ ขอบเขตพื้นที่ศึกษา จำนวนตัวอย่างที่ต้องการ และวิธีการสุ่มตัวอย่าง

2.4.4 การลงพื้นที่สำรวจความคิดเห็น คณะผู้ศึกษาได้ลงพื้นที่เพื่อสำรวจความคิดเห็นของกลุ่มเป้าหมายในพื้นที่ศึกษาในช่วงเดือนสิงหาคม-ตุลาคม พ.ศ. 2567 (ดังรูปที่ 2.4.4-1)

ภาพตัวอย่างบรรยากาศการสำรวจความคิดเห็นของประชาชน
ดำเนินการช่วงเดือนสิงหาคม-ตุลาคม พ.ศ. 2567

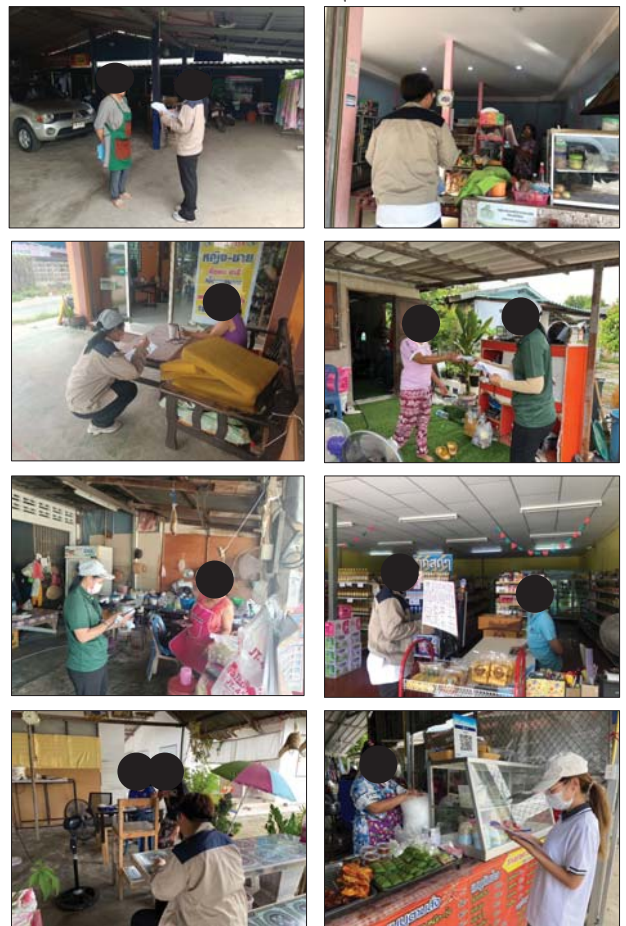

รูปที่ 2.4.4-1 ภาพบรรยากาศการลงพื้นที่สำรวจความคิดเห็นกลุ่มเป้าหมายในพื้นที่ศึกษา



รูปที่ 2.4.4-1 (ต่อ)

25

2.5 การวิเคราะห์และการจัดทำรายงาน

สำหรับการวิเคราะห์และประเมินผลจากแบบสอบถามจะเป็นการสรุปข้อมูลในเชิงสถิติในรูปแบบของร้อยละในแต่ละความคิดเห็นของแต่ละด้าน ยกเว้นในส่วนของการวิเคราะห์ความคิดเห็นต่อระดับผลกระทบต่อสภาพแวดล้อมที่มีอยู่เดิมในปัจจุบัน ความคิดเห็นต่อการดำเนินการที่สามารถลดความกังวล ความคิดเห็นต่อความพึงพอใจในการจัดกิจกรรมเพื่อชุมชนฯ และความคิดเห็นที่มีต่อความพึงพอใจในกลุ่มบริษัท พีทีที โกลบอล เคมิคอล จะมีการแปลผลเป็นค่าระดับผลกระทบเฉลี่ยถ่วงน้ำหนัก (Weighted Mean) และค่าเบี่ยงเบนมาตรฐาน (Standard Deviation)

กล่าวคือการสำรวจความคิดเห็นต่อผลกระทบต่อสภาพแวดล้อมที่มีอยู่เดิมในปัจจุบันจะแบ่งค่าถ่วงน้ำหนัก (W) ดังนี้

- ระดับที่ได้รับผลกระทบมาก	ให้คะแนน	3	คะแนน
- ระดับที่ได้รับผลกระทบปานกลาง	ให้คะแนน	2	คะแนน
- ระดับที่ได้รับผลกระทบน้อย	ให้คะแนน	1	คะแนน

การแปลผลคะแนนเฉลี่ยของความคิดเห็นเกี่ยวกับระดับผลกระทบ จะนำคะแนนความคิดเห็นที่ได้มาหาค่าเฉลี่ยถ่วงน้ำหนัก (Weighted Mean) ดังนี้

$$\text{คะแนนเฉลี่ยถ่วงน้ำหนัก} = \frac{W_1X_1 + W_2X_2 + W_3X_3}{N}$$

เมื่อ	W_i	=	ค่าถ่วงน้ำหนักของแต่ละระดับผลกระทบ
	X_i	=	สัดส่วนคะแนนจากผู้ตอบแบบสอบถามในแต่ละระดับ
	N	=	จำนวนผู้ตอบแบบสอบถามทั้งหมด

จากนั้นจึงแปลความหมายโดยแบ่งระดับผลกระทบตามเกณฑ์เป็น 3 ระดับ ดังนี้

2.50 < คะแนนเฉลี่ย ≤ 3.00 คะแนน	หมายถึง	ได้รับผลกระทบในระดับมาก
1.50 < คะแนนเฉลี่ย ≤ 2.50 คะแนน	หมายถึง	ได้รับผลกระทบในระดับปานกลาง
1.00 < คะแนนเฉลี่ย ≤ 1.50 คะแนน	หมายถึง	ได้รับผลกระทบในระดับน้อย

สำหรับการสำรวจความคิดเห็นเกี่ยวกับความกังวลใจที่ต้องอาศัยอยู่ใกล้แหล่งโรงงานอุตสาหกรรมจะแบ่งค่าถ่วงน้ำหนัก (W) ดังนี้

- มีความกังวลใจมากที่สุด	ให้คะแนน	5	คะแนน
- มีความกังวลใจมาก	ให้คะแนน	4	คะแนน
- ค่อนข้างกังวลใจ	ให้คะแนน	3	คะแนน
- ค่อนข้างไม่กังวลใจ	ให้คะแนน	2	คะแนน
- ไม่กังวลใจ	ให้คะแนน	1	คะแนน

การแปลผลคะแนนเฉลี่ยของความคิดเห็นเกี่ยวกับระดับความกังวลใจที่ต้องอาศัยอยู่ใกล้แหล่งโรงงานอุตสาหกรรมของโครงการจะนำคะแนนความคิดเห็นที่ได้มาหาค่าเฉลี่ยถ่วงน้ำหนัก (Weighted Mean) ดังนี้

$$\text{คะแนนเฉลี่ยถ่วงน้ำหนัก} = \frac{W_1X_1 + W_2X_2 + W_3X_3 + W_4X_4 + W_5X_5}{N}$$

เมื่อ	W_i	=	ค่าถ่วงน้ำหนักของแต่ละระดับความกังวลใจ
	X_i	=	สัดส่วนคะแนนจากผู้ตอบแบบสอบถามในแต่ละระดับ
	N	=	จำนวนผู้ตอบแบบสอบถามทั้งหมด

จากนั้นจึงแปลความหมายโดยแบ่งระดับความพึงพอใจตามเกณฑ์เป็น 5 ระดับ ดังนี้

4.50 < คะแนนเฉลี่ย ≤ 5.00 คะแนน	หมายถึง	มีความกังวลใจมากที่สุด
3.50 < คะแนนเฉลี่ย ≤ 4.50 คะแนน	หมายถึง	มีความกังวลใจมาก
2.50 < คะแนนเฉลี่ย ≤ 3.50 คะแนน	หมายถึง	ค่อนข้างกังวลใจ
1.50 < คะแนนเฉลี่ย ≤ 2.50 คะแนน	หมายถึง	ค่อนข้างไม่กังวลใจ
1.00 ≤ คะแนนเฉลี่ย ≤ 1.50 คะแนน	หมายถึง	ไม่กังวลใจ

สำหรับการสำรวจความคิดเห็นต่อการดำเนินการที่สามารถลดความกังวลจะแบ่งค่าถ่วงน้ำหนัก (W) ดังนี้

- ลดความกังวลได้มาก	ให้คะแนน	4	คะแนน
- ลดความกังวลได้บ้าง	ให้คะแนน	3	คะแนน
- ลดความกังวลได้น้อย	ให้คะแนน	2	คะแนน
- ลดความกังวลไม่ได้เลย	ให้คะแนน	1	คะแนน

การแปลผลคะแนนเฉลี่ยของความคิดเห็นต่อการดำเนินการที่สามารถลดความกังวล จะนำคะแนนความคิดเห็นที่ได้มาหาค่าเฉลี่ยถ่วงน้ำหนัก (Weighted Mean) ดังนี้

$$\text{คะแนนเฉลี่ยถ่วงน้ำหนัก} = \frac{W_1X_1 + W_2X_2 + W_3X_3 + W_4X_4}{N}$$

เมื่อ	W_i	=	ค่าถ่วงน้ำหนักของแต่ละระดับผลกระทบ
	X_i	=	สัดส่วนคะแนนจากผู้ตอบแบบสอบถามในแต่ละระดับ
	N	=	จำนวนผู้ตอบแบบสอบถามทั้งหมด

จากนั้นจึงแปลความหมายโดยแบ่งระดับความคิดเห็นตามเกณฑ์เป็น 4 ระดับ ดังนี้

3.50 < คะแนนเฉลี่ย ≤ 4.00 คะแนน	หมายถึง	ลดความกังวลได้มาก
2.50 < คะแนนเฉลี่ย ≤ 3.50 คะแนน	หมายถึง	ลดความกังวลได้บ้าง
1.50 < คะแนนเฉลี่ย ≤ 2.50 คะแนน	หมายถึง	ลดความกังวลได้น้อย
1.00 ≤ คะแนนเฉลี่ย ≤ 1.50 คะแนน	หมายถึง	ลดความกังวลไม่ได้เลย

สำหรับการสำรวจความคิดเห็นต่อความเชื่อมั่นในเรื่องความรับผิดชอบต่อสิ่งแวดล้อม รวมถึงมาตรการและระบบการดูแลความปลอดภัยของโครงการจะแบ่งค่าถ่วงน้ำหนัก (W) ดังนี้

- ระดับความเชื่อมั่นมากที่สุด	ให้คะแนน	5	คะแนน
- ระดับความเชื่อมั่นมาก	ให้คะแนน	4	คะแนน
- ระดับความเชื่อมั่นปานกลาง	ให้คะแนน	3	คะแนน
- ระดับความเชื่อมั่นน้อย	ให้คะแนน	2	คะแนน
- ระดับความเชื่อมั่นน้อยที่สุด	ให้คะแนน	1	คะแนน

การแปลผลคะแนนเฉลี่ยของความคิดเห็นต่อความเชื่อมั่นในเรื่องความรับผิดชอบต่อสิ่งแวดล้อม รวมถึงมาตรการและระบบการดูแลความปลอดภัยของโครงการจะนำคะแนนความคิดเห็นที่ได้มาหาค่าเฉลี่ยถ่วงน้ำหนัก (Weighted Mean) ดังนี้

$$\text{คะแนนเฉลี่ยถ่วงน้ำหนัก} = \frac{W_1X_1 + W_2X_2 + W_3X_3 + W_4X_4 + W_5X_5}{N}$$

เมื่อ	W_i	=	ค่าถ่วงน้ำหนักของแต่ละระดับความเชื่อมั่น
	X_i	=	สัดส่วนคะแนนจากผู้ตอบแบบสอบถามในแต่ละระดับ
	N	=	จำนวนผู้ตอบแบบสอบถามทั้งหมด

จากนั้นจึงแปลความหมายโดยแบ่งระดับความเชื่อมั่นตามเกณฑ์เป็น 5 ระดับ ดังนี้

4.50 < คะแนนเฉลี่ย ≤ 5.00 คะแนน	หมายถึง	มีความเชื่อมั่นมากที่สุด
3.50 < คะแนนเฉลี่ย ≤ 4.50 คะแนน	หมายถึง	มีความเชื่อมั่นมาก
2.50 < คะแนนเฉลี่ย ≤ 3.50 คะแนน	หมายถึง	มีความเชื่อมั่นปานกลาง
1.50 < คะแนนเฉลี่ย ≤ 2.50 คะแนน	หมายถึง	มีความเชื่อมั่นน้อย
1.00 ≤ คะแนนเฉลี่ย ≤ 1.50 คะแนน	หมายถึง	มีความเชื่อมั่นน้อยที่สุด

สำหรับการสำรวจความคิดเห็นต่อความพึงพอใจในการจัดกิจกรรมเพื่อชุมชนและดัชนีความพึงพอใจโดยสรุปต่อกลุ่มบริษัท พีทีที โกลบอล เคมิคอล จะแบ่งค่าดัชนีน้ำหนัก (Wi) ดังนี้

- | | | | |
|------------------------------|----------|---|-------|
| - ระดับความพึงพอใจมากที่สุด | ให้คะแนน | 5 | คะแนน |
| - ระดับความพึงพอใจมาก | ให้คะแนน | 4 | คะแนน |
| - ระดับความพึงพอใจปานกลาง | ให้คะแนน | 3 | คะแนน |
| - ระดับความพึงพอใจน้อย | ให้คะแนน | 2 | คะแนน |
| - ระดับความพึงพอใจน้อยที่สุด | ให้คะแนน | 1 | คะแนน |

การแปลผลคะแนนเฉลี่ยของความคิดเห็นเกี่ยวกับระดับความพึงพอใจของโครงการจะนำคะแนนความคิดเห็นที่ได้มาหาค่าเฉลี่ยถ่วงน้ำหนัก (Weighted Mean) ดังนี้

$$\text{คะแนนเฉลี่ยถ่วงน้ำหนัก} = \frac{W_1X_1 + W_2X_2 + W_3X_3 + W_4X_4 + W_5X_5}{N}$$

- เมื่อ
- | | | |
|----|---|--|
| Wi | = | ค่าถ่วงน้ำหนักของแต่ละระดับพึงพอใจ |
| Xi | = | สัดส่วนคะแนนจากผู้ตอบแบบสอบถามในแต่ละระดับ |
| N | = | จำนวนผู้ตอบแบบสอบถามทั้งหมด |

จากนั้นจึงแปลความหมายโดยแบ่งระดับความพึงพอใจตามเกณฑ์เป็น 5 ระดับ ดังนี้

- | | | | |
|--------------------------|-------|---------|-------------------------|
| 4.50 <คะแนนเฉลี่ย ≤ 5.00 | คะแนน | หมายถึง | มีความพึงพอใจมากที่สุด |
| 3.50 <คะแนนเฉลี่ย ≤ 4.50 | คะแนน | หมายถึง | มีความพึงพอใจมาก |
| 2.50 <คะแนนเฉลี่ย ≤ 3.50 | คะแนน | หมายถึง | มีความพึงพอใจปานกลาง |
| 1.50 <คะแนนเฉลี่ย ≤ 2.50 | คะแนน | หมายถึง | มีความพึงพอใจน้อย |
| 1.00 ≤คะแนนเฉลี่ย ≤ 1.50 | คะแนน | หมายถึง | มีความพึงพอใจน้อยที่สุด |

3.1 ผลการสำรวจความคิดเห็นของกลุ่มประชาชนตัวแทนครัวเรือน

การดำเนินการสำรวจความคิดเห็นฯ ของประชาชนในครั้งนี้ได้ทำการสำรวจกลุ่มประชาชนตัวแทนครัวเรือนในรัศมี 5 กิโลเมตร จำนวน 400 ตัวอย่าง โดยมีการแบ่งออกเป็น 2 กลุ่ม ตามระดับผลกระทบ อาจจะได้รับตามระยะห่างจากพื้นที่โครงการ คือ (1) กลุ่มตัวแทนครัวเรือนที่มีระยะห่างจากโครงการ 0-3 กิโลเมตร จำนวน 237 ตัวอย่าง และ (2) กลุ่มตัวแทนครัวเรือนที่มีระยะห่างจากโครงการ 3-5 กิโลเมตร จำนวน 163 ตัวอย่าง สำหรับตารางรายละเอียดผลการสำรวจความคิดเห็นของกลุ่มประชาชนตัวแทนครัวเรือน แสดงดังภาพผนวกที่ 2 สามารถสรุปได้ดังนี้

3.1.1 กลุ่มตัวแทนครัวเรือนที่มีระยะห่างจากโครงการ 0-3 กิโลเมตร

ส่วนที่ 1 ข้อมูลทั่วไปของผู้ตอบแบบสอบถามและครอบครัว

- ผู้ตอบแบบสอบถามโดยส่วนใหญ่เป็นเพศหญิง (ร้อยละ 64.1) โดยอายุของผู้ตอบแบบสอบถามส่วนใหญ่มีอายุอยู่ในช่วง 51-60 ปี (ร้อยละ 40.1) รองลงมา มีอายุอยู่ในช่วง 41-50 ปี (ร้อยละ 23.2) และมีอายุอยู่ในช่วง 20-30 ปี (ร้อยละ 19.0) โดยส่วนมากมีการศึกษาอยู่ในระดับมัธยมศึกษาตอนต้น (ร้อยละ 36.7) รองลงมา ระดับปริญญาตรี (ร้อยละ 20.3) และระดับประถมศึกษา (ร้อยละ 16.9) ซึ่งผู้ตอบแบบสอบถามทั้งหมดนับถือศาสนาพุทธ (ร้อยละ 100.0)
- อาชีพหลักของครอบครัวในปัจจุบันส่วนมากประกอบอาชีพรับจ้างทั่วไป (ร้อยละ 53.2) รองลงมา ประกอบอาชีพค้าขาย/ธุรกิจส่วนตัว (ร้อยละ 34.2) และพนักงานบริษัท/โรงงาน (ร้อยละ 10.0) ส่วนรายได้ของครัวเรือนเฉลี่ยต่อเดือนส่วนมากมีรายได้ในช่วง 10,000-20,000 บาท (ร้อยละ 44.3) รองลงมา มีรายได้ในช่วง 20,000-30,000 บาท (ร้อยละ 26.6) และมีรายได้มากกว่า 30,000 บาท ขึ้นไป (ร้อยละ 21.9) โดยส่วนใหญ่ระบุรายได้เพียงพอและมีเหลือเก็บ (ร้อยละ 43.0) รองลงมา ระบุว่ามีรายได้เพียงพอแต่ไม่มีเหลือเก็บ (ร้อยละ 27.0) และรายได้ไม่เพียงพอแต่ไม่มีหนี้สิน (ร้อยละ 17.3)
- ลักษณะการถือครองบ้านที่อยู่อาศัยโดยส่วนใหญ่มีสภาพการถือครองเป็นของผู้เช่า (ร้อยละ 63.7) และมีสภาพการถือครองเป็นของตนเอง/ญาติ/ครอบครัว (ร้อยละ 36.3) ซึ่งโดยส่วนมากมีภูมิลำเนาเป็นชนบท (ร้อยละ 38.4) รองลงมาย้ายมาจากจังหวัดอื่น (ร้อยละ 36.3) และย้ายมาจากพื้นที่อื่นในจังหวัดระยอง (ร้อยละ 25.3) สำหรับผู้ที่ระบุว่าย้ายมาจากจังหวัดอื่นโดยส่วนใหญ่ย้ายมาจากจังหวัดในภาคตะวันออกเฉียงเหนือ (ร้อยละ 55.8) และส่วนใหญ่ย้ายมาเป็นระยะเวลามากกว่า 20 ปี (ร้อยละ 44.2) ทั้งนี้ผู้ตอบแบบสอบถามส่วนใหญ่ (ร้อยละ 89.5) ไม่คิดจะย้ายที่อยู่อาศัยไปอยู่ที่อื่น

ส่วนที่ 2 ข้อมูลด้านสภาพทางสังคมและความเป็นอยู่ในปัจจุบัน

- สำหรับความคิดเห็นต่อสาธารณูปโภคพื้นฐานในชุมชนที่อยู่อาศัย พบว่าผู้ตอบแบบสอบถามทั้งหมดมีความพึงพอใจต่อสาธารณูปโภคพื้นฐานในทุกด้าน (ร้อยละ 100.0)
- เมื่อพิจารณาถึงปัญหาด้านสังคม พบว่าปัจจุบันในชุมชนไม่มีปัญหาด้านสังคม (ร้อยละ 76.4) สำหรับบางส่วนที่ระบุว่าปัญหาในลำดับต้นๆ ได้แก่ ปัญหาการเพิ่มขึ้นของแหล่งอบายมุข (ร้อยละ 13.2) รองลงมา มีปัญหาขยะล้น (ร้อยละ 10.0) และปัญหาจราจรติดขัด (ร้อยละ 0.4) สำหรับการเปลี่ยนแปลงสภาพแวดล้อมของชุมชนพบว่าในปัจจุบันส่วนใหญ่ผู้ตอบแบบสอบถามระบุว่าไม่มีการเปลี่ยนแปลงไปจากเดิม (ร้อยละ 99.2)
- ความคิดเห็นต่อผลกระทบด้านสิ่งแวดล้อมของชุมชนในปัจจุบันซึ่งสามารถสรุปได้ดังตารางที่ 3.1.1-1 พบว่าผู้ตอบแบบสอบถามส่วนใหญ่ระบุว่าจะไม่ได้รับผลกระทบด้านสิ่งแวดล้อม (ร้อยละ 90.7-100.0) สำหรับบางส่วนที่ระบุว่าได้รับผลกระทบในอันดับต้นๆ ระบุว่าได้รับผลกระทบจากเสียงดังรบกวน (ร้อยละ 9.3) โดยระบุว่าได้รับผลกระทบในระดับปานกลาง ($\bar{X}=1.64, S.D.=0.492$) รองลงมาได้รับผลกระทบจากกลิ่นรบกวน (ร้อยละ 6.3) โดยระบุว่าได้รับผลกระทบในระดับปานกลาง ($\bar{X}=1.73, S.D.=0.458$) และได้รับผลกระทบจากฝุ่นละออง, เขม่าควัน (ร้อยละ 5.9) โดยระบุว่าได้รับผลกระทบในระดับปานกลาง ($\bar{X}=1.79, S.D.=0.426$) ตามลำดับ

ตารางที่ 3.1.1-1

ความคิดเห็นของกลุ่มครัวเรือนเกี่ยวกับผลกระทบด้านสิ่งแวดล้อมภายในพื้นที่ศึกษา

ปัญหา/ผลกระทบ (n=237)	ผลกระทบ (จำนวนตัวอย่าง/ร้อยละ)		ค่าเฉลี่ย (\bar{X})	ค่าเบี่ยงเบน มาตรฐาน (S.D.)	ระดับ ผลกระทบ ^{1/}	ความถี่ ที่ได้รับ ผลกระทบ
	ไม่ได้รับ ผลกระทบ	ได้รับ ผลกระทบ				
1. ฝุ่นละออง, เขม่าควัน	223 (94.1)	14 (5.9)	1.79	0.426	ปานกลาง	นานๆครั้ง
2. กลิ่นรบกวน	222 (93.7)	15 (6.3)	1.73	0.458	ปานกลาง	นานๆครั้ง
3. เสียงดังรบกวน	215 (90.7)	22 (9.3)	1.64	0.492	ปานกลาง	นานๆครั้ง
4. น้ำเน่าเสีย	237 (100.0)	0 (0.0)	-	-	ไม่ได้รับ ผลกระทบ	-
5. การกลบฝังกากของเสีย	237 (100.0)	0 (0.0)	-	-	ไม่ได้รับ ผลกระทบ	-

หมายเหตุ: ^{1/}เกณฑ์การแบ่งระดับความคิดเห็นเกี่ยวกับผลกระทบเฉลี่ยรายข้อเป็น 3 ระดับ ดังนี้ $2.50 < \bar{X} \leq 3.00$ คะแนน หมายถึง ระดับมาก, $1.50 < \bar{X} \leq 2.50$ คะแนน หมายถึง ระดับปานกลาง, $1.00 < \bar{X} \leq 1.50$ คะแนน หมายถึง ระดับน้อย

- ความพึงพอใจในสภาพแวดล้อมและความเป็นอยู่ในปัจจุบันพบว่าผู้ตอบแบบสอบถามส่วนใหญ่รู้สึกพึงพอใจ (ร้อยละ 52.7) เมื่อสอบถามเกี่ยวกับความกังวลใจที่ต้องอาศัยอยู่ใกล้แหล่งโรงงานอุตสาหกรรมพบว่าไม่กังวลใจ ($\bar{X}=1.06, S.D.=0.321$) ทั้งนี้ผู้ตอบแบบสอบถามที่มีความกังวลใจจะมีความกังวลใจในด้านความปลอดภัย (ร้อยละ 57.1) รองลงมาด้านสุขภาพ (ร้อยละ 28.6) และด้านสิ่งแวดล้อม (ร้อยละ 14.3)
- การดำเนินการต่างๆ ในชุมชนเพื่อลดความกังวลใจในระดับต่างๆ สามารถสรุปได้ดังตารางที่ 3.1.1-2 โดยพบว่าผู้ตอบแบบสอบถามส่วนใหญ่ระบุว่าการดำเนินการต่างๆ สามารถลดระดับความกังวลใจได้บ้าง

ตารางที่ 3.1.1-2

ความคิดเห็นของกลุ่มครัวเรือนเกี่ยวกับการดำเนินการต่างๆ ในชุมชน เพื่อลดความกังวลในระดับต่างๆ ภายในพื้นที่ศึกษา

การดำเนินการ (n=237)	ค่าเฉลี่ย (\bar{X})	ค่าเบี่ยงเบน มาตรฐาน (S.D.)	ระดับ การลดความกังวล ^{1/}
1. การให้ข้อมูลโครงการด้วยการจัดประชุมหรือการอบรม สัมมนา	3.19	0.589	ลดความกังวลได้บ้าง
2. การดำเนินการผลิตด้วยความระมัดระวัง และปฏิบัติงาน ด้วยความรับผิดชอบต่อผู้สูงในด้านการปลอดภัย	3.26	0.589	ลดความกังวลได้บ้าง
3. การแจ้งข่าวให้ทราบล่วงหน้า กรณีมีการซ่อมบำรุงหรือ การซ่อมบำรุงใหญ่ของโรงงาน	3.26	0.589	ลดความกังวลได้บ้าง
4. การสื่อสารกับชุมชนในกรณีมีการซ่อมแซมฉุกเฉิน	3.26	0.589	ลดความกังวลได้บ้าง
5. การแสดงผลการตรวจวัดคุณภาพอากาศให้ทราบ	3.08	0.665	ลดความกังวลได้บ้าง
6. การให้ความรู้ความเข้าใจด้านกระบวนการผลิตและความ ปลอดภัยแก่ประชาชน	3.03	0.657	ลดความกังวลได้บ้าง
7. การให้ผู้นำชุมชนและประชาชนเข้าเยี่ยมชมโรงงาน	3.03	0.647	ลดความกังวลได้บ้าง
8. การพบปะเยี่ยมเยียนประชาชนในชุมชนของเจ้าหน้าที่ มวลชนสัมพันธ์	3.36	0.605	ลดความกังวลได้บ้าง
9. การเชื่อมความสัมพันธ์ที่ดีกับผู้นำชุมชนและประชาชนของ เจ้าหน้าที่มวลชนสัมพันธ์	3.36	0.605	ลดความกังวลได้บ้าง

หมายเหตุ: ^{1/}เกณฑ์การแบ่งระดับการลดความกังวลเฉลี่ยรายข้อเป็น 4 ระดับ ดังนี้ $3.50 < \bar{X} \leq 4.00$ คะแนน หมายถึง ลดความกังวลได้มาก, $2.50 < \bar{X} \leq 3.50$ คะแนน หมายถึง ลดความกังวลได้บ้าง, $1.50 < \bar{X} \leq 2.50$ คะแนน หมายถึง ลดความกังวลได้น้อย, $1.00 < \bar{X} \leq 1.50$ คะแนน หมายถึง ลดความกังวลไม่ได้เลย

- สำหรับความคิดเห็นต่อผลกระทบด้านบวก พบว่าส่วนใหญ่ระบุว่าทำให้มีการสนับสนุนกิจกรรมในหลากหลาย และระบบสาธารณูปโภคพื้นฐานดีขึ้นในสัดส่วนที่เท่ากัน (ร้อยละ 28.6) รองลงมาคือสภาพเศรษฐกิจของชุมชนดีขึ้น (ร้อยละ 26.4) และสร้างชื่อเสียงให้กับท้องถิ่น (ร้อยละ 5.6) สำหรับผลกระทบด้านลบส่วนมากมีความคิดเห็นว่ามีปัญหาเรื่องค่าครองชีพเพิ่มขึ้น (ร้อยละ 41.0) รองลงมาคือผลกระทบด้านสุขภาพ (ร้อยละ 26.0) และปัญหาเรื่องประชากรแฝงเพิ่มขึ้น (ร้อยละ 16.0)

ส่วนที่ 3 ข้อมูลการรับรู้และความคิดเห็นที่มีต่อโครงการ

- เมื่อสอบถามเกี่ยวกับการรับรู้และความคิดเห็นที่มีต่อโครงการพบว่าผู้ตอบแบบสอบถามส่วนใหญ่ระบุว่ารู้จักโครงการ (ร้อยละ 59.5) และผู้ตอบแบบสอบถามส่วนใหญ่ระบุว่ารู้จักเจ้าหน้าที่ของโครงการฯ/บริษัท (ร้อยละ 52.7)

- สำหรับด้านการเชื่อมแผนภูมิกายในชุมชนพบว่าผู้ตอบแบบสอบถามส่วนใหญ่ระบุว่าไม่มีการเชื่อมแผนภูมิกายในชุมชน (ร้อยละ 68.8) เมื่อสอบถามถึงช่องทางการร้องเรียนของกลุ่มบริษัท พีทีที โกลบอล เคมิคอล พบว่า ส่วนมากระบุว่าไม่/ไม่รู้จัก (ร้อยละ 55.3) และเมื่อสอบถามเกี่ยวกับเรื่องร้องเรียนที่เคยแจ้ง พบว่าทั้งหมดระบุว่าไม่เคยร้องเรียน ทั้งนี้พบว่าส่วนใหญ่ไม่มีความเห็นเกี่ยวกับความพึงพอใจต่อช่องทางการร้องเรียนของกลุ่มบริษัทฯ และการเข้าถึงชุมชน (ร้อยละ 62.9)

- ในรอบปีที่ผ่านมาผู้ตอบแบบสอบถามทั้งหมดระบุว่าไม่เคยได้รับผลกระทบจากการดำเนินงานของโครงการ

- เมื่อสอบถามเกี่ยวกับความเชื่อมั่นต่อความรับผิดชอบด้านสิ่งแวดล้อมของโครงการพบว่ามีความเชื่อมั่นในระดับมาก ($X=4.13, S.D.=0.782$) สำหรับความเชื่อมั่นต่อมาตรการและระบบการดูแลความปลอดภัยของโครงการพบว่ามีความเชื่อมั่นในระดับมาก ($X=4.13, S.D.=0.782$)

ส่วนที่ 4 ข้อมูลการจัดกิจกรรมเพื่อชุมชนและสังคม

- การรับรู้ข้อมูลการประชาสัมพันธ์ของโครงการสามารถสรุปได้ดังตารางที่ 3.1.1-3 โดยพบว่าผู้ตอบแบบสอบถามบางส่วนระบุว่าเคยรับรู้ข้อมูลการประชาสัมพันธ์ของโครงการ (ร้อยละ 33.8-76.8) นอกจากนี้ผู้ตอบแบบสอบถามส่วนใหญ่ทราบข้อมูลการประชาสัมพันธ์จากญาติ/เพื่อนบ้าน (ร้อยละ 49.7) รองลงมาทราบจากผู้นำชุมชน/กรรมการชุมชน (ร้อยละ 41.1) และเจ้าหน้าที่ของบริษัท GC (ร้อยละ 5.5)

ตารางที่ 3.1.1-3

ความคิดเห็นของกลุ่มครัวเรือนเกี่ยวกับการรับรู้ข้อมูลประชาสัมพันธ์ของโครงการภายในพื้นที่ศึกษา

การดำเนินการ (n=237)	เคยทราบ		ไม่เคยทราบ	
	จำนวน	ร้อยละ	จำนวน	ร้อยละ
1. การแจ้งข่าวสารให้ทราบล่วงหน้า กรณีการซ่อมบำรุงหรือการซ่อมบำรุงใหญ่ของโรงงาน	182	76.8	55	23.2
2. การเชื่อมแผนภูมิกายของกลุ่มบริษัท พีทีที โกลบอล เคมิคอล	81	34.2	156	65.8
3. แจ้งให้ทราบเกี่ยวกับช่องทางและวิธีการแจ้งเหตุหรือเรื่องร้องเรียนต่อกลุ่มบริษัท พีทีที โกลบอล เคมิคอล	80	33.8	157	66.2
4. แจ้งให้ทราบเกี่ยวกับนโยบายด้านความปลอดภัยและสิ่งแวดล้อมของกลุ่มบริษัท พีทีที โกลบอล เคมิคอล	138	58.2	99	41.8
5. ข้อมูลการประชาสัมพันธ์โครงการหรือกิจกรรมเพื่อสังคมของกลุ่มบริษัท พีทีที โกลบอล เคมิคอล	142	59.9	95	40.1

- สำหรับการรับรู้รับทราบการดำเนินกิจกรรมเพื่อชุมชนและสังคมพบว่า ผู้ตอบแบบสอบถามรับรู้รับทราบการดำเนินกิจกรรมในด้านการศึกษาและพัฒนาเยาวชน ด้านคุณภาพชีวิต ด้านสิ่งแวดล้อม ด้านเศรษฐกิจ ด้านการสื่อสารสร้างความรู้ความเข้าใจ ด้านการสร้างความสัมพันธ์ และสนับสนุนกิจกรรมชุมชน ซึ่งสามารถสรุปได้ดังตารางที่ 3.1.1-4

ตารางที่ 3.1.1-4

ความคิดเห็นของกลุ่มครัวเรือนเกี่ยวกับการรับรู้รับทราบการดำเนินกิจกรรมเพื่อชุมชนและสังคมของกลุ่มบริษัท พีทีที โกลบอล เคมิคอล ภายในพื้นที่ศึกษา

การดำเนินการ (n=237)	ทราบ		ไม่ทราบ	
	จำนวน	ร้อยละ	จำนวน	ร้อยละ
โครงการของกลุ่มบริษัท พีทีที โกลบอล เคมิคอล				
ด้านการศึกษาและพัฒนาเยาวชน				
1. โครงการแนะแนวสายสามัญและวิชาชีพ	221	93.2	16.0	6.8
2. กิจกรรมวันเด็ก ร่วมกับโรงเรียนและชุมชน	237	100.0	0.0	0.0
3. โครงการศูนย์เรียนรู้เศรษฐกิจพอเพียง	237	100.0	0.0	0.0
ด้านคุณภาพชีวิต				
4. โครงการ Wellness Center	125	52.7	112.0	47.3
5. โครงการส่งเสริมสุขภาพผู้สูงอายุ	237	100.0	0.0	0.0
6. โครงการส่งเสริมความรู้ด้านสุขภาพ ความปลอดภัยให้แก่ผู้สูงอายุ	237	100.0	0.0	0.0
7. โครงการมอบให้ความรู้ด้านความปลอดภัยและอาชีวอนามัย	209	88.2	28.0	11.8

ตารางที่ 3.1.1-4 (ต่อ)

การดำเนินการ (n=237)	ทราบ		ไม่ทราบ	
	จำนวน	ร้อยละ	จำนวน	ร้อยละ
8. โครงการให้ความรู้ด้านสุขภาพกลุ่มโรค NCD	43	18.1	194.0	81.9
ด้านสิ่งแวดล้อม				
9. กิจกรรมทำความสะอาดชายหาด	237	100.0	0.0	0.0
10. โครงการ Community waste model	203	85.7	34.0	14.3
11. โครงการ Think Cycle Bank	130	54.9	107.0	45.1
12. โครงการฟื้นฟูป่า เขียวเข้มเขต	131	55.3	106.0	44.7
13. โครงการ Plogging เก็บขยะชุมชน	177	74.7	60.0	25.3
ด้านเศรษฐกิจ				
14. ตลาดวันสุข PTT Auto One	173	73.0	64.0	27.0
15. โครงการ GC marketplace onsite	143	60.3	94.0	39.7
16. โครงการพัฒนาอาชีพประมง	236	99.6	1.0	0.4
ด้านการสื่อสารสร้างความเข้าใจ				
17. ประชุมคณะทำงานประสานงานให้คำปรึกษา ด้านสิ่งแวดล้อมกลุ่ม GC	237	100.0	0.0	0.0
18. การสื่อสารกับชุมชนกรณีซ่อมบำรุงและซ่อมแผนภูมิกาย	237	100.0	0.0	0.0
ด้านการสร้างความสัมพันธ์ และสนับสนุนกิจกรรมชุมชน				
19. ลงพื้นที่พบปะ/เยี่ยมชุมชน	237	100.0	0.0	0.0
20. ร่วมงานต่างๆ ของชุมชนและกิจกรรมประเพณี เช่น งานทำบุญ งานบวช งานแต่งงาน งานศพ งานสงกรานต์ งานลอยกระทง งานบุญข้าวหลาม เป็นต้น	237	100.0	0.0	0.0

- ด้านกิจกรรมชุมชนสัมพันธ์ที่กลุ่มบริษัท พีทีที โกลบอล เคมิคอล จัดทำร่วมกับชุมชน โดยผู้ตอบแบบสอบถามทั้งหมดระบุว่ามีการจัดกิจกรรมชุมชนสัมพันธ์ในพื้นที่ (ร้อยละ 100.0) ซึ่งส่วนมากมักจัดในช่วงเทศกาลหรือโอกาสพิเศษ (ร้อยละ 59.9)

- สำหรับการรับรู้และความพึงพอใจเกี่ยวกับการดำเนินกิจกรรมเพื่อชุมชนและสังคมของโครงการในด้านการศึกษา ด้านสุขภาพ สุขอนามัยและกีฬา ด้านความเป็นอยู่ที่ดี ด้านสิ่งแวดล้อม ด้านเศรษฐกิจ และด้านการสื่อสารและสร้างความสัมพันธ์กับชุมชน พบว่าผู้ตอบแบบสอบถามทั้งหมดทราบเกี่ยวกับการดำเนินกิจกรรมดังกล่าวภายในชุมชน และมีความพึงพอใจอยู่ในระดับมาก ซึ่งสามารถสรุปได้ดังตารางที่ 3.1.1-5

ตารางที่ 3.1.1-5

ความคิดเห็นของกลุ่มครัวเรือนเกี่ยวกับการจัดกิจกรรมเพื่อชุมชนและสังคม

ในด้านต่างๆ ของโครงการภายในพื้นที่ศึกษา

กิจกรรมของโครงการ (n=237)	การรับรู้ (จำนวนตัวอย่าง/ร้อยละ)		ค่าเฉลี่ย (\bar{X})	ค่าเบี่ยงเบน มาตรฐาน (S.D.)	ระดับความ พึงพอใจ ^{iv}
	ทราบ	ไม่ทราบ			
1. ด้านการศึกษา	237 (100.0)	0 (0.0)	4.37	0.629	มาก
2. ด้านสุขภาพ สุขอนามัยและกีฬา	237 (100.0)	0 (0.0)	4.11	0.610	มาก
3. ด้านความเป็นอยู่ที่ดี	237 (100.0)	0 (0.0)	3.86	0.669	มาก
4. ด้านสิ่งแวดล้อม	237 (100.0)	0 (0.0)	4.35	0.632	มาก
5. ด้านเศรษฐกิจ	237 (100.0)	0 (0.0)	3.96	0.606	มาก
6. ด้านการสื่อสารและสร้างความสัมพันธ์ ที่ดีกับชุมชน	237 (100.0)	0 (0.0)	4.40	0.627	มาก

หมายเหตุ: ^{iv}เกณฑ์การประเมินระดับความพึงพอใจเฉลี่ยข้อเป็น 5 ระดับ ดังนี้ $4.50 < \bar{X} \leq 5.00$ คะแนน หมายถึง ระดับมากที่สุด, $3.50 < \bar{X} \leq 4.50$ คะแนน หมายถึง ระดับมาก, $2.50 < \bar{X} \leq 3.50$ คะแนน หมายถึง ระดับปานกลาง, $1.50 < \bar{X} \leq 2.50$ คะแนน หมายถึง ระดับน้อย, $1.00 \leq \bar{X} \leq 1.50$ คะแนน หมายถึง ระดับน้อยที่สุด

- ผู้ตอบแบบสอบถามส่วนมากระบุว่าต้องการให้กลุ่มบริษัทฯ จัดกิจกรรมในด้านการส่งเสริมและดูแลด้านความปลอดภัย (ร้อยละ 17.3) รองลงมาต้องการให้มีการพัฒนาการศึกษาและเยาวชน (ร้อยละ 16.9) และการสร้างความสัมพันธ์และสนับสนุนกิจกรรมชุมชน (ร้อยละ 16.0)

- ความคิดเห็นโดยสรุปต่อกลุ่มบริษัทฯ เกี่ยวกับดัชนีความพึงพอใจของชุมชน พบว่าผู้ตอบแบบสอบถามส่วนใหญ่มีความพึงพอใจมากต่อการเป็นองค์กรที่ให้คุณค่าและประโยชน์ต่อสังคม ภาพลักษณ์องค์กรโดยรวม การดำเนินงานกิจกรรมมวลชนสัมพันธ์ของกลุ่มบริษัทฯ การปฏิบัติตามมาตรการและระบบการดูแลความปลอดภัยของกลุ่มบริษัทฯ และการดำเนินงานของกลุ่มบริษัทฯ ซึ่งสามารถสรุปได้ดังตารางที่ 3.1.1-6

ตารางที่ 3.1.1-6

ความคิดเห็นของกลุ่มครัวเรือนในพื้นที่ศึกษาโครงการโรงงานแอลดีทีอี
เกี่ยวกับดัชนีความพึงพอใจของชุมชนโดยสรุปต่อกลุ่มบริษัท พีทีที โกลบอล เคมิคอล

การดำเนินการ (n=237)	ความพึง พอใจ (ร้อยละ)	ค่าเฉลี่ย (\bar{X})	ค่าเบี่ยงเบน มาตรฐาน (S.D.)	ระดับ ความพึงพอใจ ^V
1. เป็นองค์กรที่ให้คุณค่าและประโยชน์ต่อสังคม	83.12	4.16	0.594	มาก
2. ความพึงพอใจต่อภาพลักษณ์องค์กรโดยรวม	83.12	4.16	0.594	มาก
3. ความพึงพอใจต่อการดำเนินงานกิจกรรมมวลชนสัมพันธ์ของกลุ่มบริษัท พีทีที โกลบอล เคมิคอล	87.34	4.37	0.635	มาก
4. ความพึงพอใจต่อการปฏิบัติตามมาตรการและระบบการดูแลความปลอดภัยของกลุ่มบริษัท พีทีที โกลบอล เคมิคอล	87.68	4.38	0.631	มาก
5. ความพึงพอใจต่อการดำเนินงานของกลุ่มบริษัท พีทีที โกลบอล เคมิคอล	87.68	4.38	0.631	มาก

หมายเหตุ: ^Vเกณฑ์การแบ่งระดับความพึงพอใจเฉลี่ยรายข้อเป็น 5 ระดับ ดังนี้ $4.50 < \bar{X} \leq 5.00$ คะแนน หมายถึง ระดับมากที่สุด, $3.50 < \bar{X} \leq 4.50$ คะแนน หมายถึง ระดับมาก, $2.50 < \bar{X} \leq 3.50$ คะแนน หมายถึง ระดับปานกลาง, $1.50 < \bar{X} \leq 2.50$ คะแนน หมายถึง ระดับน้อย, $1.00 \leq \bar{X} \leq 1.50$ คะแนน หมายถึง ระดับน้อยที่สุด

3.1.2 กลุ่มตัวแทนครัวเรือนที่มีระยะห่างจากโครงการ 3-5 กิโลเมตร

ส่วนที่ 1 ข้อมูลทั่วไปของผู้ตอบแบบสอบถามและครอบครัว

- ผู้ตอบแบบสอบถามโดยส่วนใหญ่เป็นเพศหญิง (ร้อยละ 52.8) โดยอายุของผู้ตอบแบบสอบถามส่วนใหญ่มีอายุอยู่ในช่วง 31-40 ปี (ร้อยละ 30.7) รองลงมาอายุอยู่ในช่วง 41-50 ปี (ร้อยละ 25.2) และมีอายุอยู่ในช่วง 20-30 ปี (ร้อยละ 23.3) โดยส่วนมากมีการศึกษาอยู่ในระดับปริญญาตรี (ร้อยละ 30.1) รองลงมาในระดับมัธยมศึกษาตอนต้น (ร้อยละ 24.5) และระดับประถมศึกษาและอาชีวศึกษาปวช./ปวส. ในสัดส่วนที่เท่ากัน (ร้อยละ 16.0) ซึ่งผู้ตอบแบบสอบถามส่วนใหญ่มีภูมิลำเนาอยู่ (ร้อยละ 95.7)
- อาชีพหลักของครอบครัวในปัจจุบันส่วนมากประกอบอาชีพรับจ้างทั่วไป (ร้อยละ 42.5) รองลงมาประกอบอาชีพพนักงานบริษัท/โรงงาน (ร้อยละ 34.4) และประกอบอาชีพค้าขาย/ธุรกิจส่วนตัว (ร้อยละ 22.1) ส่วนรายได้ของครัวเรือนเฉลี่ยต่อเดือนส่วนมากมีรายได้อยู่ในช่วง 10,000-20,000 บาท (ร้อยละ 39.3) รองลงมามีรายได้อยู่ในช่วง 20,000-30,000 บาท (ร้อยละ 35.6) และมีรายได้มากกว่า 30,000 บาทขึ้นไป (ร้อยละ 21.5) โดยส่วนใหญ่ระบุว่ารายได้เพียงพอและมีเหลือเก็บ (ร้อยละ 61.3) รองลงมาระบุว่ารายได้เพียงพอแต่ไม่มีเหลือเก็บ (ร้อยละ 25.8) และรายได้ไม่เพียงพอแต่ไม่มีหนี้สิน (ร้อยละ 8.6)

- ลักษณะการถือครองบ้านที่อยู่อาศัยโดยส่วนใหญ่มีสภาพการถือครองเป็นของตนเอง/ญาติ/ครอบครัว (ร้อยละ 54.0) และมีสภาพการถือครองเป็นของผู้เช่า (ร้อยละ 46.0) ซึ่งโดยส่วนใหญ่ย้ายมีภูมิลำเนาเป็นคนในชุมชนนี้ (ร้อยละ 46.1) รองลงมาย้ายมาจากจังหวัดอื่น (ร้อยละ 42.9) และย้ายมาจากพื้นที่อื่นในจังหวัดระยอง (ร้อยละ 11.0) สำหรับผู้ที่ระบุว่าย้ายมาจากจังหวัดอื่นโดยส่วนมากย้ายมาจากจังหวัดในภาคตะวันออกเฉียงเหนือ (ร้อยละ 58.6) และส่วนมากย้ายมาเป็นระยะเวลา 5-10 ปี (ร้อยละ 44.3) ทั้งนี้ผู้ตอบแบบสอบถามส่วนใหญ่ (ร้อยละ 92.9) ไม่คิดจะย้ายที่อยู่อาศัยไปอยู่ที่อื่น

ส่วนที่ 2 ข้อมูลด้านสภาพทางสังคมและความเป็นอยู่ในปัจจุบัน

- สำหรับความคิดเห็นต่อสาธารณูปโภคพื้นฐานในชุมชนที่อยู่อาศัย พบว่าผู้ตอบแบบสอบถามทั้งหมดมีความพึงพอใจต่อสาธารณูปโภคพื้นฐานในทุกด้าน (ร้อยละ 100.0)
- เมื่อพิจารณาถึงปัญหาด้านสังคม พบว่าปัจจุบันในชุมชนไม่มีปัญหาด้านสังคม (ร้อยละ 64.2) สำหรับบางส่วนที่ระบุว่าปัญหาในลำดับต้นๆ ได้แก่ ปัญหาเสถียร (ร้อยละ 13.4) รองลงมามีปัญหาการเพิ่มขึ้นของแหล่งอบายมุข (ร้อยละ 10.1) และปัญหาจราจรติดขัด (ร้อยละ 7.3) สำหรับการเปลี่ยนแปลงสภาพแวดล้อมของชุมชนพบว่าในปัจจุบันส่วนใหญ่ผู้ตอบแบบสอบถามระบุว่าไม่มีการเปลี่ยนแปลงไปจากเดิม (ร้อยละ 79.1)
- ความคิดเห็นต่อผลกระทบด้านสิ่งแวดล้อมของชุมชนในปัจจุบันซึ่งสามารถสรุปได้ดังตารางที่ 3.1.2-1 พบว่าผู้ตอบแบบสอบถามส่วนใหญ่ระบุว่าไม่ได้รับผลกระทบด้านสิ่งแวดล้อม (ร้อยละ 86.5-100.0) สำหรับบางส่วนที่ระบุว่าได้รับผลกระทบในอันดับต้นๆ ระบุว่าได้รับผลกระทบจากฝุ่นละออง/เขม่าควัน (ร้อยละ 13.5) โดยระบุว่าได้รับผลกระทบในระดับน้อย ($\bar{X}=1.50, S.D.=0.519$) รองลงมาได้รับผลกระทบจากเสียงดังรบกวน (ร้อยละ 8.6) โดยระบุว่าได้รับผลกระทบในระดับปานกลาง ($\bar{X}=1.77, S.D.=0.439$) และได้รับผลกระทบจากกลิ่นรบกวน (ร้อยละ 8.0) โดยระบุว่าได้รับผลกระทบในระดับปานกลาง ($\bar{X}=1.77, S.D.=0.599$) ตามลำดับ

ตารางที่ 3.1.2-1

ความคิดเห็นของกลุ่มครัวเรือนเกี่ยวกับผลกระทบด้านสิ่งแวดล้อมภายในพื้นที่ศึกษา

ปัญหา/ผลกระทบ (n=163)	ผลกระทบ (จำนวนตัวอย่าง/ร้อยละ)		ค่าเฉลี่ย (\bar{X})	ค่าเบี่ยงเบน มาตรฐาน (S.D.)	ระดับ ผลกระทบ ^V	ความถี่ ที่ได้รับ ผลกระทบ
	ไม่ได้รับ ผลกระทบ	ได้รับ ผลกระทบ				
1. ฝุ่นละออง, เขม่าควัน	141 (86.5)	22 (13.5)	1.68	0.477	ปานกลาง	บ่อยๆ
2. กลิ่นรบกวน	149 (91.4)	14 (8.6)	1.50	0.519	น้อย	นานๆครั้ง
3. เสียงดังรบกวน	150 (92.0)	13 (8.0)	1.77	0.599	ปานกลาง	นานๆครั้ง
4. น้ำเน่าเสีย	163 (100.0)	0 (0.0)	-	-	ไม่ได้รับ ผลกระทบ	-
5. การล้นท้นจากของเสีย	163 (100.0)	0 (0.0)	-	-	ไม่ได้รับ ผลกระทบ	-

หมายเหตุ: ^Vเกณฑ์การแบ่งระดับความคิดเห็นเกี่ยวกับผลกระทบเฉลี่ยรายข้อเป็น 3 ระดับ ดังนี้ $2.50 < \bar{X} \leq 3.00$ คะแนน หมายถึง ระดับมาก, $1.50 < \bar{X} \leq 2.50$ คะแนน หมายถึง ระดับปานกลาง, $1.00 < \bar{X} \leq 1.50$ คะแนน หมายถึง ระดับน้อย

- ความพึงพอใจในสภาพแวดล้อมและความเป็นอยู่ในปัจจุบันพบว่าผู้ตอบแบบสอบถามส่วนใหญ่มีความพึงพอใจ (ร้อยละ 59.5) เมื่อสอบถามเกี่ยวกับความกังวลใจที่ต้องอาศัยอยู่ใกล้แหล่งโรงงานอุตสาหกรรมพบว่าไม่กังวล ($\bar{X}=1.18, S.D.=0.558$) ทั้งนี้ผู้ตอบแบบสอบถามที่มีความกังวลใจจะมีความกังวลใจในด้านสุขภาพ
- การดำเนินการต่างๆ ในชุมชนเพื่อลดความกังวลใจในระดับต่างๆ สามารถสรุปได้ดังตารางที่ 3.1.2-2 โดยพบว่าผู้ตอบแบบสอบถามส่วนใหญ่ระบุว่าดำเนินการต่างๆ สามารถลดระดับความกังวลใจได้บ้าง

ตารางที่ 3.1.2-2

ความคิดเห็นของกลุ่มครัวเรือนเกี่ยวกับการดำเนินการด้านต่างๆ ในชุมชน
เพื่อลดความกังวลในระดับต่างๆ ภายในพื้นที่ศึกษา

การดำเนินการ (n=163)	ค่าเฉลี่ย (\bar{X})	ค่าเบี่ยงเบน มาตรฐาน (S.D.)	ระดับ การลดความกังวล ^V
1. การให้ข้อมูลโครงการด้วยการจัดประชุมหรือการอบรม	3.26	0.627	ลดความกังวลได้บ้าง เล็กน้อย
2. การดำเนินการลดด้วยความระมัดระวัง และปฏิบัติงานด้วยความรับผิดชอบสูงในด้านความปลอดภัย	3.36	0.615	ลดความกังวลได้บ้าง
3. การแจ้งข่าวให้ทราบล่วงหน้า กรณีมีการซ่อมบำรุงหรือการซ่อมบำรุงใหญ่ของโรงงาน	3.34	0.592	ลดความกังวลได้บ้าง
4. การสื่อสารกับชุมชนในการมีกิจกรรมเชื่อมแน่นผูกพัน	3.37	0.598	ลดความกังวลได้บ้าง
5. การแสดงผลการตรวจวัดคุณภาพอากาศให้ทราบ	3.32	0.679	ลดความกังวลได้บ้าง
6. การให้ความรู้ความเข้าใจด้านการะบวนการผลิตและความปลอดภัยแก่ประชาชน	3.32	0.672	ลดความกังวลได้บ้าง
7. การให้ผู้นำชุมชนและประชาชนเข้าเยี่ยมชมโรงงาน	3.18	0.638	ลดความกังวลได้บ้าง
8. การพบปะเยี่ยมเยียนประชาชนในชุมชนของเจ้าหน้าที่มวลชนสัมพันธ์	3.42	0.618	ลดความกังวลได้บ้าง
9. การเชื่อมความสัมพันธ์ที่ดีกับผู้นำชุมชนและประชาชนของเจ้าหน้าที่มวลชนสัมพันธ์	3.34	0.608	ลดความกังวลได้บ้าง

หมายเหตุ: ^Vเกณฑ์การแบ่งระดับการลดความกังวลเฉลี่ยรายข้อเป็น 4 ระดับ ดังนี้ $3.50 < \bar{X} \leq 4.00$ คะแนน หมายถึง ลดความกังวลได้มาก, $2.50 < \bar{X} \leq 3.50$ คะแนน หมายถึง ลดความกังวลได้บ้าง, $1.50 < \bar{X} \leq 2.50$ คะแนน หมายถึง ลดความกังวลได้น้อย, $1.00 < \bar{X} \leq 1.50$ คะแนน หมายถึง ลดความกังวลไม่ได้เลย

- สำหรับความคิดเห็นต่อผลกระทบด้านภาพ พบว่าส่วนมากระบุว่าทำให้มีสภาพเศรษฐกิจของชุมชนดีขึ้น (ร้อยละ 30.3) รองลงมาคือมีการสนับสนุนกิจกรรมในเทศกาลต่างๆ (ร้อยละ 22.5) และมีระบบสาธารณูปโภคพื้นฐานดีขึ้น (ร้อยละ 13.7) สำหรับผลกระทบด้านลบส่วนใหญ่มีความคิดเห็นว่ามีปัญหาประชากรแฝงเพิ่มขึ้นและปัญหาเรื่องค่าครองชีพเพิ่มสูงขึ้นในสัดส่วนที่เท่ากัน (ร้อยละ 26.7) รองลงมาคือผลกระทบด้านสุขภาพ (ร้อยละ 23.3) และปัญหาเรื่องการทำงานจากคนนอกชุมชน (ร้อยละ 18.3)

ส่วนที่ 3 ข้อมูลการรับรู้และความคิดเห็นที่มีต่อโครงการ

- เมื่อสอบถามเกี่ยวกับการรับรู้และความคิดเห็นที่มีต่อโครงการพบว่าผู้ตอบแบบสอบถามส่วนใหญ่ระบุว่ารู้จักโครงการ (ร้อยละ 72.7) และผู้ตอบแบบสอบถามส่วนใหญ่ระบุว่ารู้จักเจ้าหน้าที่ของโครงการฯ/บริษัทฯ (ร้อยละ 56.4)

- สำหรับด้านการเชื่อมแผนกในภายในชุมชนพบว่าผู้ตอบแบบสอบถามส่วนใหญ่ระบุว่ามีการเชื่อมแผนกในภายในชุมชน (ร้อยละ 57.1) เมื่อสอบถามถึงช่องทางทางเรื่องเรียนของกลุ่มบริษัท พีทีที โกลบอล เคมิคอล พบว่าส่วนมากระบุว่าไม่มี/ไม่รู้ (ร้อยละ 43.6) และเมื่อสอบถามเกี่ยวกับเรื่องเรียนที่เคยแจ้ง พบว่าทั้งหมดระบุว่าไม่เคยเรียน ทั้งนี้พบว่าส่วนมากไม่มีความเห็นเกี่ยวกับความพึงพอใจต่อช่องทางทางเรื่องเรียนของกลุ่มบริษัทฯ และการเข้าถึงชุมชน (ร้อยละ 48.5)

- ในรอบปีที่ผ่านมามีผู้ตอบแบบสอบถามทั้งหมดระบุว่าไม่เคยได้รับผลกระทบจากการดำเนินงานของโครงการ

- เมื่อสอบถามเกี่ยวกับความเชื่อมั่นต่อความรับผิดชอบด้านสิ่งแวดล้อมของโครงการพบว่ามีความเชื่อมั่นในระดับมาก ($X=4.43, S.D.=0.618$) สำหรับความเชื่อมั่นต่อมาตรการและระบบการดูแลความปลอดภัยของโครงการพบว่ามีความเชื่อมั่นในระดับมาก ($X=4.43, S.D.=0.618$)

ส่วนที่ 4 ข้อมูลการจัดกิจกรรมเพื่อชุมชนและสังคม

- การรับรู้ข้อมูลการประชาสัมพันธ์ของโครงการสามารถสรุปได้ดังตารางที่ 3.1.2-3 โดยพบว่าผู้ตอบแบบสอบถามบางส่วนระบุว่าเคยรับรู้ข้อมูลการประชาสัมพันธ์ของโครงการ (ร้อยละ 42.9-73.6) นอกจากนี้ผู้ตอบแบบสอบถามส่วนมากทราบข้อมูลการประชาสัมพันธ์จากญาติ/เพื่อนบ้าน (ร้อยละ 49.7) รองลงมาทราบจากผู้นำชุมชน/กรรมการชุมชน (ร้อยละ 41.1) และทราบจากเจ้าหน้าที่ของบริษัทฯ (ร้อยละ 5.5)

ตารางที่ 3.1.2-3

ความคิดเห็นของกลุ่มครัวเรือนเกี่ยวกับการรับรู้ข้อมูลประชาสัมพันธ์ของโครงการภายในพื้นที่ศึกษา

การดำเนินการ (n=163)	เคยทราบ		ไม่เคยทราบ	
	จำนวน	ร้อยละ	จำนวน	ร้อยละ
1. การแจ้งข่าวสารให้ทราบล่วงหน้า กรณีการซ่อมบำรุงหรือการซ่อมบำรุงใหญ่ของโรงงาน	120	73.6	43	26.4
2. การเชื่อมแผนกในภายในชุมชน	70	42.9	93	57.1
3. แจ้งให้ทราบเกี่ยวกับช่องทางและวิธีการแจ้งเหตุหรือเรื่องร้องเรียนต่อกลุ่มบริษัท พีทีที โกลบอล เคมิคอล	80	49.1	83	50.9
4. แจ้งให้ทราบเกี่ยวกับนโยบายด้านความปลอดภัยและสิ่งแวดล้อมของกลุ่มบริษัท พีทีที โกลบอล เคมิคอล	102	62.6	61	37.4
5. ข้อมูลการประชาสัมพันธ์โครงการหรือกิจกรรมเพื่อสังคมของกลุ่มบริษัท พีทีที โกลบอล เคมิคอล	125	76.7	38	23.3

- สำหรับการรับรู้รับทราบการดำเนินกิจกรรมเพื่อชุมชนและสังคมพบว่า ผู้ตอบแบบสอบถามรับรู้รับทราบการดำเนินกิจกรรมในการศึกษาและพัฒนาเยาวชน ด้านคุณภาพชีวิต ด้านสิ่งแวดล้อม ด้านเศรษฐกิจ ด้านการสื่อสารสร้างความเข้าใจ ด้านการสร้างความสัมพันธ์ และสนับสนุนกิจกรรมชุมชน ซึ่งสามารถสรุปได้ดังตารางที่ 3.1.2-4

ตารางที่ 3.1.2-4

ความคิดเห็นของกลุ่มครัวเรือนเกี่ยวกับการรับรู้รับทราบการดำเนินกิจกรรมเพื่อชุมชนและสังคมของกลุ่มบริษัท พีทีที โกลบอล เคมิคอล ภายในพื้นที่ศึกษา

การดำเนินการ (n=163)	ทราบ		ไม่ทราบ	
	จำนวน	ร้อยละ	จำนวน	ร้อยละ
โครงการของกลุ่มบริษัท พีทีที โกลบอล เคมิคอล				
ด้านการศึกษาและพัฒนาเยาวชน				
1. โครงการแนะแนวสายสามัญและวิชาชีพ	129	79.1	34	20.9
2. กิจกรรมวันเด็ก ร่วมกับโรงเรียนและชุมชน	148	90.8	15	9.2
3. โครงการศูนย์เรียนรู้เศรษฐกิจพอเพียง	135	82.8	28	17.2
ด้านคุณภาพชีวิต				
4. โครงการ Wellness Center	60	36.8	103	63.2
5. โครงการส่งเสริมสุขภาพผู้สูงอายุ	129	79.1	34	20.9
6. โครงการส่งเสริมความรู้ด้านสุขภาพ ความปลอดภัยให้แก่ผู้สูงอายุ	134	82.2	29	17.8
7. โครงการอบรมให้ความรู้ด้านความปลอดภัยและอาชีวอนามัย	111	68.1	52	31.9

ตารางที่ 3.1.2-4 (ต่อ)

การดำเนินการ (n=163)	ทราบ		ไม่ทราบ	
	จำนวน	ร้อยละ	จำนวน	ร้อยละ
8. โครงการให้ความรู้ด้านสุขภาพกลุ่มโรค NCD	22	13.5	141	86.5
ด้านสิ่งแวดล้อม				
9. กิจกรรมทำความสะอาดชายหาด	136	83.4	27	16.6
10. โครงการ Community waste model	82	50.3	81	49.7
11. โครงการ Think Cycle Bank	70	42.9	93	57.1
12. โครงการฟื้นฟูป่า เขียวหมื่นหาด	91	55.8	72	44.2
13. โครงการ Plogging เก็บขยะชุมชน	101	62.0	62	38.0
ด้านเศรษฐกิจ				
14. ตลาดวันสุข PTT Auto One	106	65.0	57	35.0
15. โครงการ GC marketplace onsite	68	41.7	95	58.3
16. โครงการพัฒนาอาชีพประมง	137	84.0	26	16.0
ด้านการสื่อสารสร้างความเข้าใจ				
17. ประชุมคณะทำงานประสานงานให้คำปรึกษา ด้านสิ่งแวดล้อมกลุ่ม GC	163	100.0	0	0.0
18. การสื่อสารกับชุมชนกรณีซ่อมบำรุงและเชื่อมแผนกใน	163	100.0	0	0.0
ด้านการสร้างความสัมพันธ์ และสนับสนุนกิจกรรมชุมชน				
19. ลงพื้นที่พบปะ/เยี่ยมชุมชน	129	79.1	34	20.9
20. ร่วมงานต่างๆ ของชุมชนและกิจกรรมประเพณี เช่น งานทำบุญ งานบวช งานแต่งงาน งานศพ งานสงกรานต์ งานลอยกระทง งานบุญข้าวหลาม เป็นต้น	148	90.8	15	9.2
	135	82.8	28	17.2

- ด้านกิจกรรมชุมชนสัมพันธ์ที่กลุ่มบริษัท พีทีที โกลบอล เคมิคอล จัดทำร่วมกับชุมชน โดยผู้ตอบแบบสอบถามทั้งหมดระบุว่ามีการจัดกิจกรรมชุมชนสัมพันธ์ในพื้นที่ (ร้อยละ 100.0) ซึ่งส่วนใหญ่ไม่จัดในช่วงเทศกาลหรือโอกาสพิเศษ (ร้อยละ 51.5)

- สำหรับการรับรู้และความคิดเห็นเกี่ยวกับการดำเนินกิจกรรมเพื่อชุมชนและสังคมของโครงการในการศึกษา ด้านสุขภาพ สุขอนามัยและกีฬา ด้านความเป็นอยู่ที่ดี ด้านสิ่งแวดล้อม ด้านเศรษฐกิจ และด้านการสื่อสารและสร้างความสัมพันธ์กับชุมชน พบว่าผู้ตอบแบบสอบถามส่วนใหญ่ทราบเกี่ยวกับการดำเนินกิจกรรมดังกล่าวภายในชุมชน และมีความพึงพอใจอยู่ในระดับมาก ทั้งนี้เพียงด้านความเป็นอยู่ที่ดี ซึ่งมีความพึงพอใจอยู่ในระดับปานกลาง ซึ่งสามารถสรุปได้ดังตารางที่ 3.1.2-5

ตารางที่ 3.1.2-5

ความคิดเห็นของกลุ่มครัวเรือนเกี่ยวกับการจัดกิจกรรมเพื่อชุมชนและสังคมในด้านต่างๆ ของโครงการภายในพื้นที่ศึกษา

กิจกรรมของโครงการ (n=163)	การรับรู้ (จำนวนตัวอย่าง/ร้อยละ)		ค่าเฉลี่ย (\bar{X})	ค่าเบี่ยงเบน มาตรฐาน (S.D.)	ระดับความ พึงพอใจ ^V
	ทราบ	ไม่ทราบ			
1. ด้านการศึกษา	163 (100.0)	0 (0.0)	4.29	0.684	มาก
2. ด้านสุขภาพ สุขอนามัยและกีฬา	163 (100.0)	0 (0.0)	4.18	0.705	มาก
3. ด้านความเป็นอยู่ที่ดี	163 (100.0)	0 (0.0)	3.48	1.021	ปานกลาง
4. ด้านสิ่งแวดล้อม	163 (100.0)	0 (0.0)	4.20	0.649	มาก
5. ด้านเศรษฐกิจ	163 (100.0)	0 (0.0)	4.13	0.707	มาก
6. ด้านการสื่อสารและสร้างความสัมพันธ์ ที่ดีกับชุมชน	163 (100.0)	0 (0.0)	4.29	0.657	มาก

หมายเหตุ: ^Vเกณฑ์การแบ่งระดับความพึงพอใจเฉลี่ยรายข้อเป็น 5 ระดับ ดังนี้ $4.50 < \bar{X} \leq 5.00$ คะแนน หมายถึง ระดับมากที่สุด, $3.50 < \bar{X} \leq 4.50$ คะแนน หมายถึง ระดับมาก, $2.50 < \bar{X} \leq 3.50$ คะแนน หมายถึง ระดับปานกลาง, $1.50 < \bar{X} \leq 2.50$ คะแนน หมายถึง ระดับน้อย, $1.00 \leq \bar{X} \leq 1.50$ คะแนน หมายถึง ระดับน้อยที่สุด

- ผู้ตอบแบบสอบถามส่วนมากระบุว่าต้องการให้กลุ่มบริษัทฯ จัดกิจกรรมในด้านการสร้างความสัมพันธ์และสนับสนุนกิจกรรมชุมชน (ร้อยละ 24.0) รองลงมาต้องการให้มีการส่งเสริมเศรษฐกิจและรายได้ (ร้อยละ 12.3) และการพัฒนาการศึกษาและเยาวชน (ร้อยละ 11.0)

- ความคิดเห็นโดยสรุปต่อกลุ่มบริษัทฯ เกี่ยวกับดัชนีความพึงพอใจของชุมชน พบว่าผู้ตอบแบบสอบถามส่วนใหญ่มีความพึงพอใจมากต่อการเป็นองค์กรที่ให้คุณค่าและประโยชน์ต่อสังคม ภาพลักษณ์องค์กรโดยรวม การดำเนินงานกิจกรรมมวลชนสัมพันธ์ของกลุ่มบริษัทฯ การปฏิบัติตามมาตรการและระบบการดูแลความปลอดภัยของกลุ่มบริษัทฯ และการดำเนินงานของกลุ่มบริษัทฯ ซึ่งสามารถสรุปได้ดังตารางที่ 3.1.2-6

รายงานการสำรวจความคิดเห็น โครงการโรงงานแอลดีพี				
บริษัท พีทีที โกลบอล เคมิคอล จำกัด (มหาชน) สาขา 11				
ตารางที่ 3.1.2-6				
ความคิดเห็นของกลุ่มครัวเรือนในพื้นที่ศึกษาโครงการโรงงานแอลดีพี				
เกี่ยวกับดัชนีความพึงพอใจของชุมชนโดยสรุปต่อกลุ่มบริษัท พีทีที โกลบอล เคมิคอล				
การดำเนินการ (n=163)	ความพึง พอใจ (ร้อยละ)	ค่าเฉลี่ย (\bar{X})	ค่าเบี่ยงเบน มาตรฐาน (S.D.)	ระดับ ความพึงพอใจ ^V
1. เป็นองค์กรที่ให้คุณค่าและประโยชน์ต่อสังคม	85.03	4.25	0.581	มาก
2. ความพึงพอใจต่อภาพลักษณ์องค์กรโดยรวม	84.79	4.24	0.586	มาก
3. ความพึงพอใจต่อการดำเนินงานกิจกรรมมวลชนสัมพันธ์ของกลุ่มบริษัท พีทีที โกลบอล เคมิคอล	89.33	4.47	0.621	มาก
4. ความพึงพอใจต่อการปฏิบัติตามมาตรการและระบบการดูแลความปลอดภัยของกลุ่มบริษัท พีทีที โกลบอล เคมิคอล	90.18	4.51	0.581	มาก
5. ความพึงพอใจต่อการดำเนินงานของกลุ่มบริษัท พีทีที โกลบอล เคมิคอล	89.69	4.48	0.592	มาก
หมายเหตุ: ^V เกณฑ์การแบ่งระดับความพึงพอใจเฉลี่ยรายข้อเป็น 5 ระดับ ดังนี้ $4.50 < \bar{X} \leq 5.00$ คะแนน หมายถึง ระดับมากที่สุด, $3.50 < \bar{X} \leq 4.50$ คะแนน หมายถึง ระดับมาก, $2.50 < \bar{X} \leq 3.50$ คะแนน หมายถึง ระดับปานกลาง, $1.50 < \bar{X} \leq 2.50$ คะแนน หมายถึง ระดับน้อย, $1.00 \leq \bar{X} \leq 1.50$ คะแนน หมายถึง ระดับน้อยที่สุด				
3.1.3 กลุ่มตัวแทนครัวเรือนในภาพรวม 5 กิโลเมตร				
ส่วนที่ 1 ข้อมูลทั่วไปของผู้ตอบแบบสอบถามและครอบครัว				
- ผู้ตอบแบบสอบถามโดยส่วนใหญ่เป็นเพศหญิง (ร้อยละ 59.5) โดยอายุของผู้ตอบแบบสอบถามส่วนใหญ่มีอายุอยู่ในช่วง 51-60 ปี (ร้อยละ 32.3) รองลงมามีอายุอยู่ในช่วง 41-50 ปี (ร้อยละ 24.0) และมีอายุอยู่ในช่วง 31-40 ปี (ร้อยละ 23.0) โดยส่วนมากมีการศึกษาอยู่ในระดับมัธยมศึกษาตอนต้น (ร้อยละ 31.8) รองลงมาในระดับปริญญาตรี (ร้อยละ 24.3) และระดับประถมศึกษา (ร้อยละ 16.5) ซึ่งผู้ตอบแบบสอบถามส่วนใหญ่นับถือศาสนาพุทธ (ร้อยละ 98.3)				
- อาชีพหลักของครอบครัวในปัจจุบันส่วนมากประกอบอาชีพรับจ้างทั่วไป (ร้อยละ 48.8) รองลงมาประกอบอาชีพค้าขาย/ธุรกิจส่วนตัว (ร้อยละ 29.3) และประกอบอาชีพพนักงานบริษัท/โรงงาน (ร้อยละ 20.0) ส่วนรายได้ของครัวเรือนเฉลี่ยต่อเดือนส่วนมากมีรายได้อยู่ในช่วง 10,000-20,000 บาท (ร้อยละ 42.3) รองลงมามีรายได้อยู่ในช่วง 20,000-30,000 บาท (ร้อยละ 30.3) และมีรายได้มากกว่า 30,000 บาท ขึ้นไป (ร้อยละ 21.7) โดยส่วนใหญ่ระบุว่ารายได้เพียงพอและมีเหลือเก็บ (ร้อยละ 50.5) รองลงมาระบุว่ามีรายได้เพียงพอแต่ไม่มีเหลือเก็บ (ร้อยละ 26.5) และรายได้ไม่เพียงพอแต่ไม่มีหนี้สิน (ร้อยละ 13.8)				
บริษัท เอ็นโวล เวิร์ค จำกัด				
MNT67008_Monitor_GC_2024 (11)				
43				

รายงานการสำรวจความคิดเห็น โครงการโรงงานแอลดีพี			
บริษัท พีทีที โกลบอล เคมิคอล จำกัด (มหาชน) สาขา 11			
- ลักษณะการถือครองบ้านที่อยู่อาศัยโดยส่วนใหญ่มีสภาพการถือครองเป็นของผู้เช่า (ร้อยละ 56.5) และมีสภาพการถือครองเป็นของตนเอง/ญาติ/ครอบครัว (ร้อยละ 43.5) ซึ่งโดยส่วนมากมีภูมิฐานะเป็นคนในชุมชนนี้ (ร้อยละ 41.5) รองลงมาย้ายมาจากจังหวัดอื่น (ร้อยละ 39.0) และย้ายมาจากพื้นที่อื่นในจังหวัดระยอง (ร้อยละ 19.5) สำหรับผู้ที่ระบุว่าย้ายมาจากจังหวัดอื่นโดยส่วนใหญ่ย้ายมาจากจังหวัดในภาคตะวันออกเฉียงเหนือ (ร้อยละ 57.1) และส่วนมากย้ายมาเป็นระยะเวลา 5-10 ปี (ร้อยละ 42.3) ทั้งนี้ผู้ตอบแบบสอบถามส่วนใหญ่ (ร้อยละ 91.1) ไม่คิดจะย้ายที่อยู่อาศัยไปอยู่ที่อื่น			
ส่วนที่ 2 ข้อมูลด้านสภาพทางสังคมและความเป็นอยู่ในปัจจุบัน			
- สำหรับความคิดเห็นต่อสาธารณูปโภคพื้นฐานในชุมชนที่อยู่อาศัย พบว่าผู้ตอบแบบสอบถามทั้งหมดมีความพึงพอใจต่อสาธารณูปโภคพื้นฐานในทุกด้าน (ร้อยละ 100.0)			
- เมื่อพิจารณาถึงปัญหาด้านสังคม พบว่าปัจจุบันในชุมชนไม่มีปัญหาด้านสังคม (ร้อยละ 71.3) สำหรับบางส่วนที่ระบุว่าปัญหาในลำดับต้นๆ ได้แก่ ปัญหาการเพิ่มขึ้นของแหล่งอบายมุข (ร้อยละ 11.9) รองลงมา มีปัญหาหายสาบสูญ (ร้อยละ 11.4) และปัญหาความแออัด/คนต่างถิ่นเข้ามามาก (ร้อยละ 3.3) สำหรับการเปลี่ยนแปลงสภาพแวดล้อมของชุมชนพบว่าในปัจจุบันส่วนใหญ่ผู้ตอบแบบสอบถามระบุว่าไม่มีการเปลี่ยนแปลงไปจากเดิม (ร้อยละ 91.0)			
- ความคิดเห็นต่อผลกระทบด้านสิ่งแวดล้อมของชุมชนในปัจจุบันซึ่งสามารถสรุปได้ดังตารางที่ 3.1.3-1 พบว่าผู้ตอบแบบสอบถามส่วนใหญ่ระบุว่าไม่ได้รับผลกระทบด้านสิ่งแวดล้อม (ร้อยละ 91.0-100.0) สำหรับบางส่วนที่ระบุว่าได้รับผลกระทบในอันดับต้นๆ ระบุว่าได้รับผลกระทบจากฝุ่นละออง/เขม่าควัน (ร้อยละ 9.0) โดยระบุว่าได้รับผลกระทบในระดับปานกลาง (\bar{X} =1.72,S.D.=0.454) รองลงมาได้รับผลกระทบจากเสียงดังรบกวน (ร้อยละ 8.7) โดยระบุว่าได้รับผลกระทบในระดับปานกลาง (\bar{X} =1.69,S.D.=0.530) และได้รับผลกระทบจากกลิ่นรบกวน (ร้อยละ 7.2) โดยระบุว่าได้รับผลกระทบในระดับปานกลาง (\bar{X} =1.62,S.D.=0.494) ตามลำดับ			
บริษัท เอ็นโวล เวิร์ค จำกัด			
MNT67008_Monitor_GC_2024 (11)			
44			

รายงานการสำรวจความคิดเห็น
โครงการโรงงานแอลดีพี

บริษัท พีทีที โกลบอล เคมิคอล จำกัด (มหาชน) สาขา 11

ตารางที่ 3.1.3-1

ความคิดเห็นของกลุ่มครัวเรือนเกี่ยวกับผลกระทบด้านสิ่งแวดล้อมภายในพื้นที่ศึกษา

ปัญหา/ผลกระทบ (n=400)	ผลกระทบ (จำนวนตัวอย่าง/ร้อยละ)		ค่าเฉลี่ย (\bar{X})	ค่าเบี่ยงเบน มาตรฐาน (S.D.)	ระดับ ผลกระทบ ^V	ความถี่ ที่ได้รับ ผลกระทบ
	ไม่ได้รับ ผลกระทบ	ได้รับ ผลกระทบ				
1. ฝุ่นละออง, เขม่าควัน	364 (91.0)	36 (9.0)	1.72	0.454	ปานกลาง	นานๆ ครั้ง
2. กลิ่นรบกวน	371 (92.8)	29 (7.2)	1.62	0.494	ปานกลาง	นานๆ ครั้ง
3. เสียงดังรบกวน	365 (91.3)	35 (8.7)	1.69	0.530	ปานกลาง	นานๆ ครั้ง
4. น้ำเน่าเสีย	400 (100.0)	0 (0.0)	-	-	ไม่ได้รับ ผลกระทบ	-
5. การล้นท้นน้ำจากของเสีย	400 (100.0)	0 (0.0)	-	-	ไม่ได้รับ ผลกระทบ	-

หมายเหตุ: ^Vเกณฑ์การแบ่งระดับความคิดเห็นเกี่ยวกับผลกระทบเฉลี่ยรายข้อเป็น 3 ระดับ ดังนี้ $2.50 < \bar{X} \leq 3.00$ คะแนน หมายถึง ระดับมาก, $1.50 < \bar{X} \leq 2.50$ คะแนน หมายถึง ระดับปานกลาง, $1.00 < \bar{X} \leq 1.50$ คะแนน หมายถึง ระดับน้อย

- ความพึงพอใจในสภาพแวดล้อมและความเป็นอยู่ในปัจจุบันพบว่าผู้ตอบแบบสอบถามส่วนใหญ่รู้สึกพึงพอใจ (ร้อยละ 55.5) เมื่อสอบถามเกี่ยวกับความกังวลใจที่ต้องอาศัยอยู่ใกล้แหล่งโรงงานอุตสาหกรรมพบว่าไม่กังวลใจ (\bar{X} =1.11,S.D.=0.438) ทั้งนี้ผู้ตอบแบบสอบถามที่มีความกังวลใจจะมีความกังวลใจในด้านความปลอดภัยและสุขภาพ

- การดำเนินการต่างๆ ในชุมชนเพื่อลดความกังวลใจในระดับต่างๆ สามารถสรุปได้ดังตารางที่ 3.1.3-2 โดยพบว่าผู้ตอบแบบสอบถามส่วนใหญ่ระบุว่าการดำเนินการต่างๆ สามารถลดระดับความกังวลใจได้บ้าง

บริษัท เอ็นโวล เวิร์ค จำกัด

MNT67008_Monitor_GC_2024 (11)

45

รายงานการสำรวจความคิดเห็น โครงการโรงงานแอลดีพี			
บริษัท พีทีที โกลบอล เคมิคอล จำกัด (มหาชน) สาขา 11			
ตารางที่ 3.1.3-2			
ความคิดเห็นของกลุ่มครัวเรือนเกี่ยวกับการดำเนินการต่างๆ ในชุมชน			
เพื่อลดความกังวลใจในระดับต่างๆ ภายในพื้นที่ศึกษา			
การดำเนินการ (n=400)	ค่าเฉลี่ย (\bar{X})	ค่าเบี่ยงเบน มาตรฐาน (S.D.)	ระดับ การลดความกังวล ^V
1. การให้ข้อมูลโครงการด้วยการจัดประชุมหรือการอบรม	3.22	0.605	ลดความกังวลได้บ้าง
2. การดำเนินการลดด้วยความระมัดระวัง และปฏิบัติงานด้วยความรับผิดชอบสูงในด้านความปลอดภัย	3.30	0.601	ลดความกังวลได้บ้าง
3. การแจ้งข่าวให้ทราบล่วงหน้า กรณีมีการซ่อมบำรุงหรือการซ่อมบำรุงใหญ่ของโรงงาน	3.30	0.591	ลดความกังวลได้บ้าง
4. การสื่อสารกับชุมชนในการให้มีการซ่อมแผนฉุกเฉิน	3.31	0.594	ลดความกังวลได้บ้าง
5. การแสดงผลการตรวจวัดคุณภาพอากาศให้ทราบ	3.15	0.675	ลดความกังวลได้บ้าง
6. การให้ความรู้ความเข้าใจด้านการะบวนการผลิตและความปลอดภัยแก่ประชาชน	3.11	0.670	ลดความกังวลได้บ้าง
7. การให้ผู้นำชุมชนและประชาชนเข้าเยี่ยมชมโรงงาน	3.09	0.646	ลดความกังวลได้บ้าง
8. การพบปะเยี่ยมเยียนประชาชนในชุมชนของเจ้าหน้าที่มวลชนสัมพันธ์	3.39	0.610	ลดความกังวลได้บ้าง
9. การเชื่อมความสัมพันธ์ที่ดีกับผู้นำชุมชนและประชาชนของเจ้าหน้าที่มวลชนสัมพันธ์	3.39	0.606	ลดความกังวลได้บ้าง
หมายเหตุ: ^V เกณฑ์การแบ่งระดับการลดความกังวลเฉลี่ยรายข้อเป็น 4 ระดับ ดังนี้ $3.50 < \bar{X} \leq 4.00$ คะแนน หมายถึง ลดความกังวลได้มาก, $2.50 < \bar{X} \leq 3.50$ คะแนน หมายถึง ลดความกังวลได้บ้าง, $1.50 < \bar{X} \leq 2.50$ คะแนน หมายถึง ลดความกังวลได้น้อย, $1.00 < \bar{X} \leq 1.50$ คะแนน หมายถึง ลดความกังวลไม่ได้เลย			
- สำหรับความคิดเห็นต่อผลกระทบด้านบวก พบว่าส่วนใหญ่ระบุว่าทำให้มีสภาพเศรษฐกิจของชุมชนดีขึ้น (ร้อยละ 28.3) รองลงมาคือมีการสนับสนุนกิจกรรมในเทศกาลต่างๆ (ร้อยละ 25.6) และมีระบบสาธารณูปโภคพื้นฐานดีขึ้น (ร้อยละ 21.3) สำหรับผลกระทบด้านลบส่วนใหญ่มีความคิดเห็นว่าไม่มีปัญหาเรื่องค่าครองชีพเพิ่มสูงขึ้น (ร้อยละ 35.6) รองลงมาคือผลกระทบด้านสุขภาพ (ร้อยละ 25.0) และปัญหาเรื่องประชากรแฝงเพิ่มขึ้น (ร้อยละ 16.9)			
บริษัท เอ็นโวล เวิร์ค จำกัด			
MNT67008_Monitor_GC_2024 (11)			
46			

ส่วนที่ 3 ข้อมูลการรับรู้และความคิดเห็นที่มีต่อโครงการ

- เมื่อสอบถามเกี่ยวกับการรับรู้และความคิดเห็นที่มีต่อโครงการพบว่าผู้ตอบแบบสอบถามส่วนใหญ่ระบุว่ารู้จักโครงการ (ร้อยละ 64.6) และผู้ตอบแบบสอบถามบางส่วนระบุว่ารู้จักเจ้าหน้าที่ของโครงการฯ/บริษัทฯ (ร้อยละ 54.3)

- สำหรับด้านการเชื่อมแผนฉุกเฉินภายในชุมชนพบว่าผู้ตอบแบบสอบถามส่วนใหญ่ระบุว่าไม่มีการเชื่อมแผนฉุกเฉินภายในชุมชน (ร้อยละ 64.0) เมื่อสอบถามถึงช่องทางการร้องเรียนของกลุ่มบริษัท พีทีที โกลบอล เคมิคอล พบว่าส่วนใหญ่ระบุว่าไม่มี/ไม่รู้ (ร้อยละ 50.6) และเมื่อสอบถามเกี่ยวกับเรื่องร้องเรียนที่เคยแจ้ง พบว่าทั้งหมดระบุว่าไม่เคยร้องเรียน ทั้งนี้พบว่าส่วนใหญ่ไม่มีความเห็นเกี่ยวกับความพึงพอใจต่อช่องทางการร้องเรียนของกลุ่มบริษัทฯ และการเข้าถึงชุมชน (ร้อยละ 57.0)

- ในรอบปีที่ผ่านมาผู้ตอบแบบสอบถามทั้งหมดระบุว่าไม่เคยได้รับผลกระทบจากการดำเนินงานของโครงการ

- เมื่อสอบถามเกี่ยวกับความเชื่อมั่นต่อความรับผิดชอบด้านสิ่งแวดล้อมของโครงการพบว่ามีความเชื่อมั่นในระดับมาก ($\bar{X}=4.25, S.D.=0.732$) สำหรับความเชื่อมั่นต่อมาตรการและระบบการดูแลความปลอดภัยของโครงการพบว่ามีความเชื่อมั่นในระดับมาก ($\bar{X}=4.25, S.D.=0.732$)

ส่วนที่ 4 ข้อมูลการจัดกิจกรรมเพื่อชุมชนและสังคม

- การรับรู้ข้อมูลการประชาสัมพันธ์ของโครงการสามารถสรุปได้ดังตารางที่ 3.1.3-3 โดยพบว่าผู้ตอบแบบสอบถามบางส่วนระบุว่าเคยรับรู้ข้อมูลการประชาสัมพันธ์ของโครงการ (ร้อยละ 37.7-75.5) นอกจากนี้ผู้ตอบแบบสอบถามส่วนใหญ่ทราบข้อมูลการประชาสัมพันธ์จากญาติ/เพื่อนบ้าน (ร้อยละ 49.8) รองลงมาทราบจากผู้นำชุมชน/กรรมการชุมชน (ร้อยละ 39.0) และทราบจากเจ้าหน้าที่ของบริษัทฯ (ร้อยละ 9.8)

ตารางที่ 3.1.3-3

ความคิดเห็นของกลุ่มครัวเรือนเกี่ยวกับการรับรู้ข้อมูลประชาสัมพันธ์
ของโครงการภายในพื้นที่ศึกษา

การดำเนินการ (n=400)	เคยทราบ		ไม่เคยทราบ	
	จำนวน	ร้อยละ	จำนวน	ร้อยละ
1. การแจ้งข่าวสารให้ทราบล่วงหน้า กรณีการซ่อมบำรุงหรือการซ่อมบำรุงใหญ่ของโรงงาน	302	75.5	98	24.5
2. การเชื่อมแผนฉุกเฉินของกลุ่มบริษัท พีทีที โกลบอล เคมิคอล	151	37.7	249	62.3
3. แจ้งให้ทราบเกี่ยวกับช่องทางและวิธีการแจ้งเหตุหรือเรื่องร้องเรียนต่อกลุ่มบริษัท พีทีที โกลบอล เคมิคอล	160	40.0	240	60.0
4. แจ้งให้ทราบเกี่ยวกับนโยบายด้านความปลอดภัยและสิ่งแวดล้อมของกลุ่มบริษัท พีทีที โกลบอล เคมิคอล	240	60.0	160	40.0
5. ข้อมูลการประชาสัมพันธ์โครงการหรือกิจกรรมเพื่อสังคมของกลุ่มบริษัท พีทีที โกลบอล เคมิคอล	267	66.8	133	33.2

- สำหรับการรับรู้ในทราบการดำเนินงานกิจกรรมเพื่อชุมชนและสังคมพบว่า ผู้ตอบแบบสอบถามรับรู้รับทราบการดำเนินงานกิจกรรมในด้านการศึกษาและพัฒนาเยาวชน ด้านคุณภาพชีวิต ด้านสิ่งแวดล้อม ด้านเศรษฐกิจ ด้านการสื่อสารสร้างความเข้าใจ ด้านการสร้างความสัมพันธ์ และสนับสนุนกิจกรรมชุมชน ซึ่งสามารถสรุปได้ดังตารางที่ 3.1.3-4

ตารางที่ 3.1.3-4

ความคิดเห็นของกลุ่มครัวเรือน เกี่ยวกับการรับรู้ทราบการดำเนินงานกิจกรรมเพื่อชุมชนและสังคมของกลุ่มบริษัท พีทีที โกลบอล เคมิคอล ภายในพื้นที่ศึกษา

การดำเนินการ (n=400)	ทราบ		ไม่ทราบ	
	จำนวน	ร้อยละ	จำนวน	ร้อยละ
โครงการของกลุ่มบริษัท พีทีที โกลบอล เคมิคอล				
ด้านการศึกษาและพัฒนาเยาวชน				
1. โครงการแนะแนวสายสามัญและวิชาชีพ	350	87.5	50	12.5
2. กิจกรรมวันเด็ก ร่วมกับโรงเรียนและชุมชน	385	96.3	15	3.7
3. โครงการศูนย์เรียนรู้เศรษฐกิจพอเพียง	372	93.0	28	7.0
ด้านคุณภาพชีวิต				
4. โครงการ Wellness Center	185	46.2	215	53.8
5. โครงการส่งเสริมสุขภาพผู้สูงอายุ	366	91.5	34	8.5
6. โครงการส่งเสริมความรู้ด้านสุขภาพ ความปลอดภัยให้แก่ผู้สูงอายุ	371	92.8	29	7.2
7. โครงการอบรมให้ความรู้ด้านความปลอดภัยและอาชีวอนามัย	320	80.0	80	20.0
8. โครงการให้ความรู้ด้านสุขภาพกลุ่มโรค NCD	65	16.2	335	83.8

ตารางที่ 3.1.2-4 (ต่อ)

การดำเนินการ (n=400)	ทราบ		ไม่ทราบ	
	จำนวน	ร้อยละ	จำนวน	ร้อยละ
ด้านสิ่งแวดล้อม				
9. กิจกรรมทำความสะอาดชายหาด	373	93.3	27	6.7
10. โครงการ Community waste model	285	71.3	115	28.7
11. โครงการ Think Cycle Bank	200	50.0	200	50.0
12. โครงการฟื้นฟูป่าเขาห้วยมะหาด	222	55.5	178	44.5
13. โครงการ Plogging เก็บขยะชุมชน	278	69.5	122	30.5
ด้านเศรษฐกิจ				
14. ตลาดวันสุข PIT Auto One	279	69.8	121	30.2
15. โครงการ GC marketplace onsite	211	52.8	189	47.2
16. โครงการพัฒนาอาชีพประมง	373	93.3	27	6.7
ด้านการสื่อสารสร้างความเข้าใจ				
17. ประชุมคณะทำงานประสานงานให้คำปรึกษา ด้านสิ่งแวดล้อมกลุ่ม GC	400	100.0	0	0.0
18. การสื่อสารกับชุมชนกรณีซ่อมบำรุงและเชื่อมแผนฉุกเฉิน	400	100.0	0	0.0
ด้านการสร้างความสัมพันธ์ และสนับสนุนกิจกรรมชุมชน				
19. ลงพื้นที่พบปะ/เยี่ยมชุมชน	400	100.0	0	0.0
20. ร่วมงานต่างๆ ของชุมชนและกิจกรรมประเพณี เช่น งานทำบุญ งานบวช งานแต่งงาน งานศพ งานสงกรานต์ งานลอยกระทง งานบุญข้าวหลาม เป็นต้น	400	100.0	0	0.0

- ด้านกิจกรรมชุมชนสัมพันธ์ที่กลุ่มบริษัท พีทีที โกลบอล เคมิคอล จัดทำร่วมกับชุมชน โดยผู้ตอบแบบสอบถามทั้งหมดระบุว่ามีการจัดกิจกรรมชุมชนสัมพันธ์ในพื้นที่ (ร้อยละ 100.0) ซึ่งส่วนมากมักจัดในช่วงเทศกาลหรือโอกาสพิเศษ (ร้อยละ 56.5)

- สำหรับการรับรู้และความพึงพอใจเกี่ยวกับการดำเนินงานกิจกรรมเพื่อชุมชนและสังคมของโครงการในด้านการศึกษา ด้านสุขภาพ สุขอนามัยและกีฬา ด้านความเป็นอยู่ที่ดี ด้านสิ่งแวดล้อม ด้านเศรษฐกิจ และด้านการสื่อสารและสร้างความสัมพันธ์กับชุมชน พบว่าผู้ตอบแบบสอบถามส่วนใหญ่ทราบเกี่ยวกับการดำเนินงานกิจกรรมดังกล่าวภายในชุมชน และมีความพึงพอใจอยู่ในระดับมาก ซึ่งสามารถสรุปได้ดังตารางที่ 3.1.3-5

ตารางที่ 3.1.3-5

ความคิดเห็นของกลุ่มครัวเรือนเกี่ยวกับการจัดกิจกรรมเพื่อชุมชนและสังคม
ในด้านต่างๆ ของโครงการภายในพื้นที่ศึกษา

กิจกรรมของโครงการ (n=400)	การรับรู้ (จำนวนตัวอย่าง/ร้อยละ)		ค่าเฉลี่ย (\bar{X})	ค่าเบี่ยงเบน มาตรฐาน (S.D.)	ระดับความ พึงพอใจ ^V
	ทราบ	ไม่ทราบ			
1. ด้านการศึกษา	400 (100.0)	0 (0.0)	4.36	0.652	มาก
2. ด้านสุขภาพ สุขอนามัยและกีฬา	400 (100.0)	0 (0.0)	4.14	0.651	มาก
3. ด้านความเป็นอยู่ที่ดี	400 (100.0)	0 (0.0)	3.71	0.850	มาก
4. ด้านสิ่งแวดล้อม	400 (100.0)	0 (0.0)	4.29	0.643	มาก
5. ด้านเศรษฐกิจ	400 (100.0)	0 (0.0)	4.03	0.654	มาก
6. ด้านการสื่อสารและสร้างความสัมพันธ์ ที่ดีกับชุมชน	400 (100.0)	0 (0.0)	4.36	0.640	มาก

หมายเหตุ: ^Vเกณฑ์การแบ่งระดับความพึงพอใจเฉลี่ยซ้อนเป็น 5 ระดับ ดังนี้ $4.50 < \bar{X} \leq 5.00$ คะแนน หมายถึง ระดับมากที่สุด, $3.50 < \bar{X} \leq 4.50$ คะแนน หมายถึง ระดับมาก, $2.50 < \bar{X} \leq 3.50$ คะแนน หมายถึง ระดับปานกลาง, $1.50 < \bar{X} \leq 2.50$ คะแนน หมายถึง ระดับน้อย, $1.00 \leq \bar{X} \leq 1.50$ คะแนน หมายถึง ระดับน้อยที่สุด

- ผู้ตอบแบบสอบถามส่วนมากระบุว่าต้องการให้กลุ่มบริษัทฯ จัดกิจกรรมในด้านการสร้างความสัมพันธ์และสนับสนุนกิจกรรมชุมชน (ร้อยละ 19.3) รองลงมาต้องการให้มีการพัฒนาการศึกษาและเยาวชนและการส่งเสริมและดูแลด้านความปลอดภัยในสัดส่วนที่เท่ากัน (ร้อยละ 14.5) และการสนับสนุนและส่งเสริมสุขภาพและอนามัย (ร้อยละ 11.8)

- ความคิดเห็นโดยสรุปต่อกลุ่มบริษัทฯ เกี่ยวกับดัชนีความพึงพอใจของชุมชน พบว่าผู้ตอบแบบสอบถามส่วนใหญ่มีความพึงพอใจมากที่สุดต่อการเป็นองค์กรที่ให้คุณค่าและประโยชน์ต่อสังคม ภาพลักษณ์องค์กรโดยรวม การดำเนินงานกิจกรรมมวลชนสัมพันธ์ของกลุ่มบริษัทฯ การปฏิบัติตามมาตรการและระบบการดูแลความปลอดภัยของกลุ่มบริษัทฯ และการดำเนินงานของกลุ่มบริษัทฯ ซึ่งสามารถสรุปได้ดังตารางที่ 3.1.3-6

ตารางที่ 3.1.3-6

ความคิดเห็นของกลุ่มครัวเรือนในพื้นที่ศึกษาโครงการโรงงานแอลดีพี
เกี่ยวกับดัชนีความพึงพอใจของชุมชนโดยสรุปต่อกลุ่มบริษัท พีทีที โกลบอล เคมิคอล

การดำเนินการ (n=400)	ความพึง พอใจ (ร้อยละ)	ค่าเฉลี่ย (X)	ค่าเบี่ยงเบน มาตรฐาน (S.D.)	ระดับ ความพึงพอใจ ^U
1. เป็นองค์กรที่ให้คุณค่าและประโยชน์ต่อสังคม	83.90	4.20	0.590	มาก
2. ความพึงพอใจต่อภาพลักษณ์องค์กรโดยรวม	83.80	4.19	0.591	มาก
3. ความพึงพอใจต่อการดำเนินงานกิจกรรมมวลชนสัมพันธ์ของกลุ่มบริษัท พีทีที โกลบอล เคมิคอล	88.15	4.41	0.630	มาก
4. ความพึงพอใจต่อการปฏิบัติตามมาตรการและระบบการดูแลความปลอดภัยของกลุ่มบริษัท พีทีที โกลบอล เคมิคอล	88.70	4.44	0.614	มาก
5. ความพึงพอใจต่อการดำเนินงานของกลุ่มบริษัท พีทีที โกลบอล เคมิคอล	88.50	4.43	0.617	มาก

หมายเหตุ: ^Uเกณฑ์การแบ่งระดับความพึงพอใจเฉลี่ยรายข้อเป็น 5 ระดับ ดังนี้ $4.50 < \bar{X} \leq 5.00$ คะแนน หมายถึง ระดับมากที่สุด, $3.50 < \bar{X} \leq 4.50$ คะแนน หมายถึง ระดับมาก, $2.50 < \bar{X} \leq 3.50$ คะแนน หมายถึง ระดับปานกลาง, $1.50 < \bar{X} \leq 2.50$ คะแนน หมายถึง ระดับน้อย, $1.00 \leq \bar{X} \leq 1.50$ คะแนน หมายถึง ระดับน้อยที่สุด

ส่วนที่ 5 ข้อเสนอแนะเพิ่มเติม

- ข้อเสนอแนะเพิ่มเติมหรือข้อควรปรับปรุงในการดำเนินกิจกรรมมวลชนสัมพันธ์ของกลุ่มบริษัท พีทีที โกลบอล เคมิคอล

➢ ด้านสาธารณประโยชน์

- อยากให้เพิ่มกิจกรรมด้านมวลชนสัมพันธ์ที่ทั่วร่วมกับชุมชนให้มากขึ้น
- อยากให้เข้ามามีส่วนร่วมในกิจกรรมอนุรักษ์วัฒนธรรมประเพณีของชุมชน
- สนับสนุนหรือบริจาคผ้าอ้อมให้ผู้ป่วยติดเตียงและดูแลสุขภาพผู้สูงอายุ
- สนับสนุนทุนการศึกษาให้กับเยาวชนในชุมชน

- ในภาพรวมท่านคิดว่าบริษัท พีทีที โกลบอล เคมิคอล จำกัด (มหาชน) และกลุ่มบริษัทในเครือ ควรมีการปรับปรุงหรือดำเนินการในเรื่องใดบ้าง ที่จะช่วยให้ชุมชนและกลุ่มโรงงานของบริษัทสามารถอยู่ร่วมกันได้อย่างมีความสุข

➢ ด้านการสื่อสารและประชาสัมพันธ์

- สื่อสารและสร้างความเข้าใจกับคนในชุมชนให้มากขึ้น
- สร้างความสัมพันธ์กับคนในชุมชนอย่างตรงไปตรงมา

3.2 ผลการสำรวจความคิดเห็นของกลุ่มผู้นำชุมชน

ได้ทำการสำรวจความคิดเห็นโดยได้ทำการเก็บตัวอย่างจากผู้นำชุมชน 14 ชุมชน ชุมชนละ 3 ตัวอย่าง รวมทั้งหนค 39 ตัวอย่าง โดยมีการแบ่งออกเป็น 2 กลุ่ม ตามระดับผลกระทบที่จะได้รับตามระยะห่างจากพื้นที่โครงการ คือ (1) กลุ่มผู้นำชุมชนที่มีระยะห่างจากโครงการ 0-3 กิโลเมตร จำนวน 3 ตัวอย่าง และ (2) กลุ่มผู้นำชุมชนที่มีระยะห่างจากโครงการ 3-5 กิโลเมตร จำนวน 39 ตัวอย่าง ตารางรายละเอียดผลการสำรวจความคิดเห็นของกลุ่มผู้นำชุมชนอ้างอิงถึงภาคผนวกที่ 2 สามารถสรุปได้ดังนี้

3.2.1 กลุ่มผู้นำชุมชนที่มีระยะห่างจากโครงการ 0-3 กิโลเมตร

ส่วนที่ 1 ข้อมูลทั่วไปของผู้ตอบแบบสอบถาม

- ผู้ตอบแบบสอบถามส่วนใหญ่เป็นกรรมกรหมู่บ้าน/ชุมชน (ร้อยละ 66.7) และเป็นผู้ใหญ่บ้าน/ประธานชุมชน (ร้อยละ 33.3) โดยส่วนใหญ่มีระยะเวลาดำรงตำแหน่ง 6-10 ปี (ร้อยละ 66.7) และดำรงตำแหน่งมากกว่า 15 ปี (ร้อยละ 33.3) ซึ่งส่วนใหญ่เป็นเพศชาย (ร้อยละ 66.7) โดยอายุของผู้ตอบแบบสอบถามส่วนใหญ่มีอายุอยู่ในช่วง 51-60 ปี (ร้อยละ 66.7) และมีอายุอยู่ในช่วง 41-50 ปี (ร้อยละ 33.3) สำหรับการศึกษาส่วนใหญ่อยู่ในระดับมัธยมศึกษาตอนปลาย (ร้อยละ 66.7) และระดับมัธยมศึกษาตอนต้น (ร้อยละ 33.3) ซึ่งผู้ตอบแบบสอบถามทั้งหมดนับถือศาสนาพุทธ

ส่วนที่ 2 ข้อมูลด้านสภาพทางสังคมและความเป็นอยู่ในปัจจุบัน

- สำหรับความคิดเห็นต่อสาธารณูปโภคพื้นฐานในชุมชนที่อาศัยอยู่ พบว่าผู้ตอบแบบสอบถามทั้งหมดมีความพึงพอใจต่อสาธารณูปโภคพื้นฐานในทุกด้าน
- เมื่อพิจารณาถึงปัญหาด้านสังคมพบว่าผู้ตอบแบบสอบถามทั้งหมดระบุว่าปัจจุบันในชุมชนไม่มีปัญหาด้านสังคม สำหรับการเปลี่ยนแปลงสภาพแวดล้อมของชุมชนพบว่า ในปัจจุบันผู้ตอบแบบสอบถามทั้งหมดระบุว่าไม่มีการเปลี่ยนแปลงไปจากเดิม
- ความคิดเห็นต่อผลกระทบด้านสิ่งแวดล้อมของชุมชนในปัจจุบันซึ่งสามารถสรุปได้ดังตารางที่ 3.2.1-1 พบว่าผู้ตอบแบบสอบถามทั้งหมดระบุว่าไม่ได้รับผลกระทบด้านสิ่งแวดล้อม

ตารางที่ 3.2.1-1

ความคิดเห็นของกลุ่มผู้นำชุมชนที่มีระยะห่างจากโครงการ 0-3 กิโลเมตร
เกี่ยวกับผลกระทบด้านสิ่งแวดล้อมภายในพื้นที่ศึกษา

ปัญหา/ผลกระทบ (n=3)	ผลกระทบ (จำนวนตัวอย่าง/ร้อยละ)		ค่าเฉลี่ย (X)	ค่าเบี่ยงเบน มาตรฐาน (S.D.)	ระดับ ผลกระทบ ^U	ความถี่ ที่ได้รับ ผลกระทบ
	ไม่ได้รับ	ได้รับ				
	ผลกระทบ	ผลกระทบ				
1. ฝุ่นละออง, เขม่าควัน	3 (100.0)	0 (0.0)	-	-	ไม่ได้รับผลกระทบ	-
2. กลิ่นรบกวน	3 (100.0)	0 (0.0)	-	-	ไม่ได้รับผลกระทบ	-
3. เสียงดังรบกวน	3 (100.0)	0 (0.0)	-	-	ไม่ได้รับผลกระทบ	-
4. น้ำเน่าเสีย	3 (100.0)	0 (0.0)	-	-	ไม่ได้รับผลกระทบ	-
5. การลักลอบทิ้งกากของเสีย	3 (100.0)	0 (0.0)	-	-	ไม่ได้รับผลกระทบ	-

หมายเหตุ: ^Uเกณฑ์การแบ่งระดับความคิดเห็นเกี่ยวกับผลกระทบเฉลี่ยรายข้อเป็น 3 ระดับ ดังนี้ $2.50 < \bar{X} \leq 3.00$ คะแนน หมายถึง ระดับมาก, $1.50 < \bar{X} \leq 2.50$ คะแนน หมายถึง ระดับปานกลาง, $1.00 < \bar{X} \leq 1.50$ คะแนน หมายถึง ระดับน้อย

- ความพึงพอใจในสภาพแวดล้อมและความเป็นอยู่ในปัจจุบันพบว่าผู้ตอบแบบสอบถามทั้งหมดรู้สึกพึงพอใจ เมื่อสอบถามเกี่ยวกับความกังวลใจที่ต่ออาศัยอยู่ใกล้แหล่งโรงงานอุตสาหกรรมพบว่าผู้ตอบแบบสอบถามทั้งหมดระบุว่าไม่กังวลใจ ($\bar{X}=1.00$, $S.D.=0.000$)

- การดำเนินการต่างๆ ในชุมชนเพื่อลดความกังวลในระดับต่างๆ สามารถสรุปได้ดังตารางที่ 3.2.1-2 โดยพบว่าผู้ตอบแบบสอบถามส่วนใหญ่ระบุว่าดำเนินการต่างๆ สามารถลดระดับความกังวลใจได้มาก

- สำหรับผลกระทบด้านบวกในการที่มีโรงงานตั้งอยู่ในบริเวณชุมชน โดยส่วนมากระบุว่ามีการสนับสนุนกิจกรรมในเทศกาลต่างๆ (ร้อยละ 50.0) รองลงมาสภาพเศรษฐกิจของชุมชนดีขึ้น (ร้อยละ 33.3) และระบบสาธารณูปโภคพื้นฐานดีขึ้น (ร้อยละ 16.7)

ตารางที่ 3.2.1-2

ความคิดเห็นของกลุ่มผู้นำชุมชนที่มีระยะห่างจากโครงการ 0-3 กิโลเมตร
เกี่ยวกับการดำเนินการด้านต่างๆ ในชุมชนเพื่อลดความกังวลในระดับต่างๆ ภายในพื้นที่ศึกษา

การดำเนินการ (n=3)	ค่าเฉลี่ย (X)	ค่าเบี่ยงเบน มาตรฐาน (S.D.)	ระดับ การลดความกังวล ^U
1. การให้ข้อมูลโครงการด้วยการจัดประชุมหรือการอบรมสัมมนา	3.67	0.577	ลดความกังวลได้มาก
2. การดำเนินการผลิตด้วยความระมัดระวัง และปฏิบัติตามด้วยความรับผิดชอบต่อสังคมด้านความปลอดภัย	3.67	0.577	ลดความกังวลได้มาก
3. การแจ้งข่าวให้ทราบล่วงหน้า กรณีมีการซ่อมบำรุงหรือการซ่อมบำรุงใหญ่ของโรงงาน	3.67	0.577	ลดความกังวลได้มาก
4. การสื่อสารกับชุมชนในการให้มีการซ่อมแซมฉุกเฉิน	3.67	0.577	ลดความกังวลได้มาก
5. การแสดงผลการตรวจวัดคุณภาพอากาศให้ทราบ	3.67	0.577	ลดความกังวลได้มาก
6. การให้ความรู้ความเข้าใจด้านกระบวนการผลิตและความปลอดภัยแก่ประชาชน	3.67	0.577	ลดความกังวลได้มาก
7. การให้ผู้นำชุมชนและประชาชนเข้าเยี่ยมชมโรงงาน	3.67	0.577	ลดความกังวลได้มาก
8. การพบปะเยี่ยมเยียนประชาชนในชุมชนของเจ้าหน้าที่มวลชนสัมพันธ์	3.67	0.577	ลดความกังวลได้มาก
9. การเชื่อมความสัมพันธ์ที่ดีกับผู้นำชุมชนและประชาชนของเจ้าหน้าที่มวลชนสัมพันธ์	3.67	0.577	ลดความกังวลได้มาก

หมายเหตุ: ^Uเกณฑ์การแบ่งระดับการลดความกังวลเฉลี่ยรายข้อเป็น 4 ระดับ ดังนี้ $3.50 < \bar{X} \leq 4.00$ คะแนน หมายถึง ลดความกังวลได้มาก, $2.50 < \bar{X} \leq 3.50$ คะแนน หมายถึง ลดความกังวลได้บ้าง, $1.50 < \bar{X} \leq 2.50$ คะแนน หมายถึง ลดความกังวลได้น้อย, $1.00 < \bar{X} \leq 1.50$ คะแนน หมายถึง ลดความกังวลไม่ได้เลย

ส่วนที่ 3 ข้อมูลการรับรู้และความคิดเห็นที่มีต่อโครงการ

- เมื่อสอบถามเกี่ยวกับการรับรู้และความคิดเห็นที่มีต่อโครงการพบว่าผู้ตอบแบบสอบถามทั้งหมดระบุรู้จักโครงการ และผู้ตอบแบบสอบถามทั้งหมดรู้จักเจ้าหน้าที่ของโครงการ/บริษัท
- สำหรับความเร็วของเจ้าหน้าที่บริษัทฯ ในการแจ้งเหตุแก่ผู้นำชุมชนในการมีเหตุเหตุฉุกเฉิน พบว่าทั้งหมดเห็นว่ามีความเร็วในการแจ้งเหตุระดับปานกลาง (11 นาที - 30 นาที) ซึ่งทั้งหมดได้รับแจ้งเหตุผ่านช่องทางข้อความทางไลน์ ทั้งนี้เมื่อสอบถามเรื่องช่องทางการร้องเรียนที่ผู้ตอบแบบสอบถามรู้จัก พบว่าทั้งหมดร้องเรียนผ่านเจ้าหน้าที่ CSR ตัวแทนบริษัทโดยตรง ด้านการซ่อมแซมฉุกเฉินภายในชุมชนพบว่าผู้ตอบแบบสอบถามทั้งหมดระบุว่าไม่มีการซ่อมแซมฉุกเฉินภายในชุมชน และผู้ตอบแบบสอบถามทั้งหมดระบุว่าไม่เคยแจ้งเรื่องร้องเรียน
- ในรอบปีที่ผ่านมามีผู้ตอบแบบสอบถามทั้งหมดไม่เคยได้รับผลกระทบจากการดำเนินงานของโครงการ และเมื่อสอบถามเกี่ยวกับความเชื่อมั่นต่อความรับผิดชอบต่อสังคมของโครงการพบว่ามีความเชื่อมั่นในระดับมากที่สุด ($X=5.00$, $S.D.=0.000$) สำหรับความเชื่อมั่นต่อมาตรการและระบบการดูแลความปลอดภัยของโครงการพบว่ามีความเชื่อมั่นในระดับมาก ($X=4.00$, $S.D.=0.000$)

ส่วนที่ 4 ข้อมูลการจัดกิจกรรมเพื่อชุมชนและสังคม

- การรับรู้ข้อมูลการประชาสัมพันธ์ของโครงการสามารถสรุปได้ดังตารางที่ 3.2.1-3 โดยพบว่าผู้ตอบแบบสอบถามทั้งหมดเคยรับรู้ข้อมูลการประชาสัมพันธ์ของโครงการในทุกด้าน มีเพียงด้านการซ่อมแซมฉุกเฉินของกลุ่มบริษัท พีทีที โกลบอล เคมิคอล ผู้ตอบแบบสอบถามส่วนใหญ่ระบุว่าเคยรับรู้ข้อมูลการประชาสัมพันธ์ของโครงการ นอกจากนี้ผู้ตอบแบบสอบถามทั้งหมดทราบข้อมูลการประชาสัมพันธ์จากเจ้าหน้าที่ของบริษัท พีทีที โกลบอล เคมิคอล (ร้อยละ 100.0)

ตารางที่ 3.2.1-3

ความคิดเห็นของกลุ่มผู้นำชุมชนที่มีระยะห่างจากโครงการ 0-3 กิโลเมตร
เกี่ยวกับการรับรู้ข้อมูลประชาสัมพันธ์ของโครงการภายในพื้นที่ศึกษา

การดำเนินการ (n=3)	เคยทราบ		ไม่เคยทราบ	
	จำนวน	ร้อยละ	จำนวน	ร้อยละ
1. การแจ้งข่าวสารให้ทราบล่วงหน้า กรณีการซ่อมบำรุงหรือการซ่อมบำรุงใหญ่ของโรงงาน	3	100.0	0	0.0
2. การซ่อมแซมฉุกเฉินของกลุ่มบริษัท พีทีที โกลบอล เคมิคอล	0	0.0	3	100.0
3. แจ้งให้ทราบเกี่ยวกับช่องทางและวิธีการแจ้งเหตุหรือเรื่องร้องเรียนต่อกลุ่มบริษัท พีทีที โกลบอล เคมิคอล	3	100.0	0	0.0
4. แจ้งให้ทราบเกี่ยวกับนโยบายด้านความปลอดภัยและสิ่งแวดล้อมของกลุ่มบริษัท พีทีที โกลบอล เคมิคอล	3	100.0	0	0.0
5. ข้อมูลการประชาสัมพันธ์โครงการหรือกิจกรรมเพื่อสังคมของกลุ่มบริษัท พีทีที โกลบอล เคมิคอล	3	100.0	0	0.0

- สำหรับการรับรู้รับทราบการดำเนินกิจกรรมเพื่อชุมชนและสังคมพบว่า ผู้ตอบแบบสอบถามรับรู้รับทราบการดำเนินกิจกรรมในด้านการศึกษาและพัฒนาเยาวชน ด้านคุณภาพชีวิต ด้านสิ่งแวดล้อม ด้านเศรษฐกิจ ด้านการสื่อสารสร้างความเข้าใจ ด้านการสร้างความสัมพันธ์ และสนับสนุนกิจกรรมชุมชนซึ่งสามารถสรุปได้ดังตารางที่ 3.2.1-4

ตารางที่ 3.2.1-4

ความคิดเห็นของกลุ่มผู้นำชุมชน เกี่ยวกับการรับรู้รับทราบ
การดำเนินกิจกรรมเพื่อชุมชนและสังคมของกลุ่มบริษัท พีทีที โกลบอล เคมิคอล ภายในพื้นที่ศึกษา

การดำเนินการ (n=3)	ทราบ		ไม่ทราบ	
	จำนวน	ร้อยละ	จำนวน	ร้อยละ
โครงการของกลุ่มบริษัท พีทีที โกลบอล เคมิคอล				
ด้านการศึกษาและพัฒนาเยาวชน				
1. โครงการแนะแนวสายสามัญและวิชาชีพ	3	100.0	0	0.0
2. กิจกรรมวันเด็ก ร่วมกับโรงเรียนและชุมชน	3	100.0	0	0.0
3. โครงการศูนย์เรียนรู้เศรษฐกิจพอเพียง	3	100.0	0	0.0
ด้านคุณภาพชีวิต				
4. โครงการ Wellness Center	1	33.3	2	66.7
5. โครงการส่งเสริมสุขภาพผู้สูงอายุ	3	100.0	0	0.0
6. โครงการส่งเสริมความรู้ด้านสุขภาพ ความปลอดภัยให้แก่ผู้สูงอายุ	3	100.0	0	0.0
7. โครงการอบรมให้ความรู้ด้านความปลอดภัยและอาชีวอนามัย	3	100.0	0	0.0
8. โครงการให้ความรู้ด้านสุขภาพกลุ่มโรค NCD	0	0.0	3	100.0
ด้านสิ่งแวดล้อม				
9. กิจกรรมทำความสะอาดชายหาด	3	100.0	0	0.0
10. โครงการ Community waste model	2	66.7	1	33.3
11. โครงการ Think Cycle Bank	1	33.3	2	66.7
12. โครงการฟื้นฟูป่า เขียวชุมชน	2	66.7	1	33.3
13. โครงการ Plogging เก็บขยะชุมชน	2	66.7	1	33.3
ด้านเศรษฐกิจ				
14. ตลาดวันสุข PTT Auto One	3	100.0	0	0.0
15. โครงการ GC marketplace onsite	2	66.7	1	33.3
16. โครงการพัฒนาอาชีพประมง	3	100.0	0	0.0
ด้านการสื่อสารสร้างความเข้าใจ				
17. ประชุมคณะทำงานประสานงานให้คำปรึกษา ด้านสิ่งแวดล้อมกลุ่ม GC	3	100.0	0	0.0
18. การสื่อสารกับชุมชนกรณีซ่อมบำรุงและซ่อมแซมฉุกเฉิน	3	100.0	0	0.0
ด้านการสร้างความสัมพันธ์ และสนับสนุนกิจกรรมชุมชน				
19. ลงพื้นที่พบปะ/เยี่ยมชุมชน	3	100.0	0	0.0
20. ร่วมงานต่างๆ ของชุมชนและกิจกรรมประเพณี เช่น งานทำบุญ งานบวช งานแต่งงาน งานศพ งานสงกรานต์ งานลอยกระทง งานบุญข้าวหลาม เป็นต้น	3	100.0	0	0.0

- ด้านกิจกรรมชุมชนสัมพันธ์ของกลุ่มบริษัท พีทีที โกลบอล เคมิคอล จัดทำร่วมกับชุมชนโดยผู้ตอบแบบสอบถามทั้งหมดระบุว่าไม่แน่ใจมีความบ่อยครั้งเพียงใด

- สำหรับการรับรู้และความพึงพอใจเกี่ยวกับการดำเนินกิจกรรมเพื่อชุมชนและสังคมของโครงการในด้านการศึกษา ด้านสุขภาพ สุขอนามัยและกีฬา ด้านความเป็นอยู่ที่ดี ด้านสิ่งแวดล้อม ด้านเศรษฐกิจ และด้านการสื่อสารและสร้างความสัมพันธ์กับชุมชน พบว่าผู้ตอบแบบสอบถามทั้งหมดทราบเกี่ยวกับการดำเนินกิจกรรมดังกล่าวภายในชุมชน และมีความพึงพอใจมาก ซึ่งสามารถสรุปได้ดังตารางที่ 3.2.1-5

ตารางที่ 3.2.1-5

การรับรู้และความพึงพอใจของกลุ่มผู้นำชุมชนที่มีระยะห่างจากโครงการ 0-3 กิโลเมตร
เกี่ยวกับการดำเนินกิจกรรมเพื่อชุมชนและสังคมในด้านต่างๆ ของโครงการภายในพื้นที่ศึกษา

กิจกรรมของโครงการ (n=3)	การรับรู้ (จำนวนตัวอย่าง/ร้อยละ)		ค่าเฉลี่ย (X)	ค่าเบี่ยงเบน มาตรฐาน (S.D.)	ระดับความ พึงพอใจ ^V
	ทราบ	ไม่ทราบ			
1. ด้านการศึกษา	3 (100.0)	0 (0.0)	4.00	0.000	มาก
2. ด้านสุขภาพ สุขอนามัยและกีฬา	3 (100.0)	0 (0.0)	4.00	0.000	มาก
3. ด้านความเป็นอยู่ที่ดี	3 (100.0)	0 (0.0)	4.00	0.000	มาก
4. ด้านสิ่งแวดล้อม	3 (100.0)	0 (0.0)	4.00	0.000	มาก
5. ด้านเศรษฐกิจ	3 (100.0)	0 (0.0)	4.00	0.000	มาก
6. ด้านการสื่อสารและสร้างความสัมพันธ์กับชุมชน	3 (100.0)	0 (0.0)	4.00	0.000	มาก

หมายเหตุ: ^Vเกณฑ์การแบ่งระดับความพึงพอใจเฉลี่ยซ้อนเป็น 5 ระดับ ดังนี้ $4.50 < X \leq 5.00$ คะแนน หมายถึง ระดับมากที่สุด, $3.50 < X \leq 4.50$ คะแนน หมายถึง ระดับมาก, $2.50 < X \leq 3.50$ คะแนน หมายถึง ระดับปานกลาง, $1.50 < X \leq 2.50$ คะแนน หมายถึง ระดับน้อย, $1.00 \leq X \leq 1.50$ คะแนน หมายถึง ระดับน้อยที่สุด

- ผู้ตอบแบบสอบถามทั้งหมดระบุว่าต้องการให้กลุ่มบริษัท พีทีที โกลบอล เคมิคอล จัดกิจกรรมในด้านการส่งเสริมเศรษฐกิจและรายได้ (ร้อยละ 100.0)

- ความคิดเห็นโดยสรุปต่อกลุ่มบริษัท พีทีที โกลบอล เคมิคอล เกี่ยวกับดัชนีความพึงพอใจของชุมชน พบว่าผู้ตอบแบบสอบถามส่วนใหญ่มีความพึงพอใจระดับมากที่สุดต่อการเป็นองค์กรที่ให้คุณค่าและประโยชน์ต่อสังคม ความพึงพอใจต่อภาพลักษณ์องค์กรโดยรวม ทั้งนี้ด้านความพึงพอใจต่อการดำเนินงานกิจกรรมมวลชนสัมพันธ์ของกลุ่มบริษัท พีทีที โกลบอล เคมิคอล ความพึงพอใจต่อการปฏิบัติตามมาตรการและระบบการดูแลความปลอดภัยของกลุ่มบริษัท พีทีที โกลบอล เคมิคอล และความพึงพอใจต่อการดำเนินงานของกลุ่มบริษัท พีทีที โกลบอล เคมิคอล รายละเอียดสามารถสรุปได้ดังตารางที่ 3.2.1-6

ตารางที่ 3.2.1-6

ความคิดเห็นของกลุ่มผู้นำชุมชนที่มีระยะห่างจากโครงการ 0-3 กิโลเมตร ในพื้นที่ศึกษาของโครงการโรงงานแอลดีทีพีเกี่ยวกับดัชนีความพึงพอใจของชุมชนโดยสรุปต่อกลุ่มบริษัท พีทีที โกลบอล เคมิคอล

การดำเนินการ (n=3)	ความพึงพอใจ (ร้อยละ)	ค่าเฉลี่ย (\bar{X})	ค่าเบี่ยงเบน มาตรฐาน (S.D.)	ระดับ ความพึงพอใจ ^U
1. เป็นองค์กรที่ให้คุณค่าและประโยชน์ต่อสังคม	93.33	4.67	0.577	มากที่สุด
2. ความพึงพอใจต่อภาพลักษณ์องค์กรโดยรวม	93.33	4.67	0.577	มากที่สุด
3. ความพึงพอใจต่อการดำเนินงานกิจกรรมมวลชนสัมพันธ์ ของกลุ่มบริษัท ทีทีที โกลบอล เคมิคอล	93.33	4.67	0.577	มากที่สุด
4. ความพึงพอใจต่อการปฏิบัติตามมาตรฐานและระบบ การดูแลความปลอดภัยของกลุ่มบริษัท ทีทีที โกลบอล เคมิคอล	93.33	4.67	0.577	มากที่สุด
5. ความพึงพอใจต่อการดำเนินงานของกลุ่มบริษัท ทีทีที โกลบอล เคมิคอล	93.33	4.67	0.577	มากที่สุด

หมายเหตุ:^{1/}เกณฑ์การแบ่งระดับความพึงพอใจเฉลี่ยรายข้อเป็น 5 ระดับ ดังนี้ $4.50 < \bar{X} \leq 5.00$ คะแนน หมายถึง ระดับมากที่สุด, $3.50 < \bar{X} \leq 4.50$ คะแนน หมายถึง ระดับมาก, $2.50 < \bar{X} \leq 3.50$ คะแนน หมายถึง ระดับปานกลาง, $1.50 < \bar{X} \leq 2.50$ คะแนน หมายถึง ระดับน้อย, $1.00 \leq \bar{X} \leq 1.50$ คะแนน หมายถึง ระดับน้อยที่สุด

3.2.2 กลุ่มผู้นำชุมชนที่มีระยะห่างจากโครงการ 3-5 กิโลเมตร

ส่วนที่ 1 ข้อมูลทั่วไปของผู้ตอบแบบสอบถาม

- ผู้ตอบแบบสอบถามส่วนมากเป็นกรรมการหมู่บ้าน/ชุมชน (ร้อยละ 43.6) รองลงมาเป็นผู้ใหญ่บ้าน/ประธานชุมชน (ร้อยละ 25.6) และเป็นผู้ช่วยผู้ใหญ่บ้าน/รองประธาน (ร้อยละ 23.1) โดยส่วนมากมีระยะเวลาดำรงตำแหน่ง 1-5 ปี (ร้อยละ 41.0) รองมาดำรงตำแหน่ง 11-15 ปี (ร้อยละ 28.2) และดำรงตำแหน่ง 6-10 ปี (ร้อยละ 23.1) ซึ่งส่วนใหญ่เป็นเพศชาย (ร้อยละ 71.8) โดยอายุของผู้ตอบแบบสอบถามส่วนใหญ่มีอายุอยู่ในช่วง 51-60 ปี (ร้อยละ 66.7) รองลงมามีอายุอยู่ในช่วง 41-50 ปี (ร้อยละ 20.5) และมีอายุอยู่ในช่วง 31-40 ปี (ร้อยละ 12.8) สำหรับการศึกษาส่วนมากอยู่ในระดับมัธยมศึกษาตอนต้น (ร้อยละ 56.4) รองมาในระดับประถมศึกษา (ร้อยละ 16.7) และระดับอาชีวศึกษาปวช./ปวส (ร้อยละ 12.8) ซึ่งผู้ตอบแบบสอบถามส่วนใหญ่มีถือศาสนาพุทธ (ร้อยละ 92.3)

ส่วนที่ 2 ข้อมูลด้านสภาพทางสังคมและความเป็นอยู่ในปัจจุบัน

- สำหรับความคิดเห็นต่อสาธารณูปโภคพื้นฐานในชุมชนที่อยู่อาศัย พบว่าผู้ตอบแบบสอบถามทั้งหมดมีความพึงพอใจต่อสาธารณูปโภคพื้นฐานในทุกด้าน (ร้อยละ 100.0)
- เมื่อพิจารณาถึงปัญหาด้านสังคมพบว่าผู้ตอบแบบสอบถามทั้งหมดระบุว่าปัจจุบันในชุมชนไม่มีปัญหาด้านสังคม สำหรับการเปลี่ยนแปลงสภาพแวดล้อมของชุมชนพบว่า ในปัจจุบันผู้ตอบแบบสอบถามทั้งหมดระบุว่าไม่มีการเปลี่ยนแปลงไปจากเดิม
- ความคิดเห็นต่อผลกระทบด้านสิ่งแวดล้อมของชุมชนในปัจจุบันซึ่งมีการสรุปได้ดังตารางที่ 3.2.2.1 พบว่าผู้ตอบแบบสอบถามส่วนใหญ่ระบุว่าได้รับผลกระทบจากเสียงดังรบกวน (ร้อยละ 17.9) โดยระบุว่าได้รับผลกระทบในระดับปานกลาง ($X=2.00$, $S.D.=0.000$) รองลงมาได้รับผลกระทบจากกลิ่นรบกวน (ร้อยละ 10.3) โดยระบุว่าได้รับผลกระทบในระดับปานกลาง ($X=2.00$, $S.D.=0.548$) และได้รับผลกระทบจากฝุ่นละออง, เขม่าควัน (ร้อยละ 7.7) โดยระบุว่าได้รับผลกระทบในระดับปานกลาง ($X=2.33$, $S.D.=0.577$) ตามลำดับ

ตารางที่ 3.2.2-1

ความคิดเห็นของกลุ่มผู้นำชุมชนที่มีระยะห่างจากโครงการ 3-5 กิโลเมตร

เกี่ยวกับผลกระทบด้านสิ่งแวดล้อมภายในพื้นที่ศึกษา

ปัญหา/ผลกระทบ (n=39)	ผลกระทบ (จำนวนตัวอย่าง/ร้อยละ)		ค่าเฉลี่ย (\bar{X})	ค่าเบี่ยงเบน มาตรฐาน (S.D.)	ระดับ ผลกระทบ ^{1/}	ความถี่ ที่ได้รับ ผลกระทบ
	ไม่ได้รับ ผลกระทบ	ได้รับ ผลกระทบ				
1. ผู้ดูแลของ, เขม่าควัน	36 (92.3)	3 (7.7)	2.33	0.577	ปานกลาง	นานๆ ครั้ง
2. กลิ่นรบกวน	35 (89.7)	4 (10.3)	2.00	0.548	ปานกลาง	นานๆ ครั้ง
3. เสียงดังรบกวน	32 (82.1)	7 (17.9)	2.00	0.000	ปานกลาง	นานๆ ครั้ง
4. น้ำมันเสีย	39 (100.0)	0 (0.0)	0.00	0.000	-	-
5. การสลับถังพักของเสีย	39 (100.0)	0 (0.0)	0.00	0.000	-	-

หมายเหตุ: ^{1/}เกณฑ์การแบ่งระดับความคิดเห็นเกี่ยวกับผลกระทบเฉลี่ยรายข้อเป็น 3 ระดับ ดังนี้ $2.50 < \bar{X} \leq 3.00$ คะแนน หมายถึง ระดับมาก, $1.50 < \bar{X} \leq 2.50$ คะแนน หมายถึง ระดับปานกลาง, $1.00 < \bar{X} \leq 1.50$ คะแนน หมายถึง ระดับน้อย

- ความพึงพอใจในสภาพแวดล้อมและความเป็นอยู่ในปัจจุบันพบว่าผู้ตอบแบบสอบถามส่วนใหญ่มีความพึงพอใจพอ (ร้อยละ 66.7) เมื่อสอบถามเกี่ยวกับความกังวลใจที่ต้องอาศัยอยู่ใกล้แหล่งโรงงานอุตสาหกรรมพบว่าผู้ตอบแบบสอบถามระบุว่าค่อนข้างไม่กังวลใจ ($X=1.00$, $S.D.=0.000$)
- การดำเนินการต่างๆ ในชุมชนเพื่อลดความกังวลใจในระดับต่างๆ สามารถสรุปได้ดังตารางที่ 3.2.2-2 โดยพบว่าผู้ตอบแบบสอบถามส่วนใหญ่ระบุว่าการดำเนินการต่างๆ สามารถลดระดับความกังวลใจได้บ้าง เพียงการเชื่อมความสัมพันธ์ที่ดีกับผู้นำชุมชนและประชาชนของเจ้าหน้าที่มวลสัมพันธ์ผู้ตอบแบบสอบถามระบุว่าสามารถลดความกังวลใจได้มาก

ตารางที่ 3.2.2-2

ความคิดเห็นของกลุ่มผู้นำชุมชนที่มีระยะห่างจากโครงการ 3-5 กิโลเมตร
เกี่ยวกับการดำเนินการด้านต่างๆ ในชุมชนเพื่อลดความกังวลในระดับต่างๆ ภายในพื้นที่ศึกษา

การดำเนินการ (n=39)	ค่าเฉลี่ย (\bar{X})	ค่าเบี่ยงเบน มาตรฐาน (S.D.)	ระดับ การลดความกังวล ^{1/}
1. การให้ข้อมูลโครงการด้วยการจัดประชุมหรือการอบรม สัมมนา	3.28	0.647	ลดความกังวลได้บ้าง
2. การดำเนินการผลิตด้วยกรรมวิธีครึ่ง และปฏิบัติงาน ด้วยความรับผิดชอบสูงในด้านความปลอดภัย	3.31	0.655	ลดความกังวลได้บ้าง
3. การแจ้งข่าวให้ทราบล่วงหน้า กรณีมีการซ่อมบำรุงหรือ การซ่อมบำรุงใหญ่ของโรงงาน	3.33	0.662	ลดความกังวลได้บ้าง
4. การสื่อสารกับชุมชนในกรณีการซ่อมแซมฉุกเฉิน	3.36	0.668	ลดความกังวลได้บ้าง
5. การแต่งตั้งคณะกรรมการความปลอดภัยภาคให้ทราบ	3.21	0.695	ลดความกังวลได้บ้าง
6. การให้ความรู้ความเข้าใจด้านกระบวนการผลิตและ ความปลอดภัยแก่ประชาชน	3.21	0.732	ลดความกังวลได้บ้าง
7. การให้ผู้นำชุมชนและประชาชนเข้าเยี่ยมชมโรงงาน	3.18	0.721	ลดความกังวลได้บ้าง
8. การพบปะเยี่ยมเยียนประชาชนในชุมชนของเจ้าหน้าที่ มวลชนสัมพันธ์	3.49	0.644	ลดความกังวลได้บ้าง
9. การเชื่อมความสัมพันธ์ที่ดีกับผู้นำชุมชนและประชาชนของ เจ้าหน้าที่มวลชนสัมพันธ์	3.51	0.644	ลดความกังวลได้มาก

หมายเหตุ: /เกณฑ์การแบ่งระดับการลดความกังวลเฉลี่ยรายข้อเป็น 4 ระดับ ดังนี้ $3.50 < \bar{X} \leq 4.00$ คะแนน หมายถึง ลดความกังวลได้มาก, $2.50 < \bar{X} \leq 3.50$ คะแนน หมายถึง ลดความกังวลได้บ้าง, $1.50 < \bar{X} \leq 2.50$ คะแนน หมายถึง ลดความกังวลได้น้อย, $1.00 < \bar{X} \leq 1.50$ คะแนน หมายถึง ลดความกังวลไม่ได้เลย

- สำหรับผลกระทบด้านบวกในการมีพิธีในงานตั้งอุโบสถบริเวณชุมชน โดยสามารถระบุถึงผลดีทำให้สมาชิกชุมชนรู้จักชุมชนดีขึ้น (ร้อยละ 32.4) รองลงมาทำให้รู้สึกเป็นสุขกับกรมในเขตภาคต่างๆ (ร้อยละ 26.5) และประชากรรอบอุโบสถเพิ่มขึ้น (ร้อยละ 23.5) สำหรับผลกระทบด้านลบจากมีความคิดเห็นว่าส่งผลทำให้เกิดปัญหาค่าครองชีพที่สูงขึ้นและผลกระทบด้านสุขภาพในสัดส่วนที่เท่ากัน (ร้อยละ 28.6) รองลงมาส่งผลกระทบให้เกิดการจัดกรรงของเสีย/ขยะและค่าบริการจัดการสาธารณสุขไม่เพียงพอในสัดส่วนที่เท่ากัน (ร้อยละ 14.3) และประชากรเพิ่มมากขึ้นและทรัพยากรธรรมชาติลดลงในสัดส่วนที่เท่ากัน (ร้อยละ 7.1)

ส่วนที่ 3 ข้อมูลการรับรู้และความคิดเห็นที่มีต่อโครงการ

- เมื่อสอบถามเกี่ยวกับการรับรู้และความคิดเห็นที่มีต่อโครงการพบว่าผู้ตอบแบบสอบถามส่วนใหญ่ระบุว่ารู้จักโครงการ (ร้อยละ 69.2) และผู้ตอบแบบทั้งหมดรู้จักเจ้าหน้าที่ของโครงการ/บริษัท
- สำหรับความรวดเร็วของเจ้าหน้าที่บริษัท ในการแจ้งเหตุแก่ผู้ชุมนุมในกรณีเกิดเหตุ อุบัติเหตุ พบว่าผู้ตอบแบบสอบถามส่วนใหญ่ระบุว่าความรวดเร็วในการแจ้งเหตุระดับปานกลาง (ภายใน 1-30 นาที) (ร้อยละ 94.8) ซึ่งส่วนใหญ่ได้รับแจ้งเหตุผ่านช่องทางทางข้อความทางไลน์ (ร้อยละ 84.6) ทั้งนี้เมื่อสอบถามเมื่อช่องทางทางกรรณโชนที่ผู้ตอบแบบสอบถามรู้จัก พบว่าทั้งหมดรู้จักเจ้าหน้าที่ CSR ด้วยบริษัทโดยตรง (ร้อยละ 100.0) ด้านการซ่อมแซมฉุกเฉินภายในชุมชนพบว่าผู้ตอบแบบสอบถามระบุว่าไม่มีการซ่อมแซมฉุกเฉินภายในชุมชน (ร้อยละ 61.5) และผู้ตอบแบบสอบถามทั้งหมดระบุว่าไม่เคยแจ้งเรื่องราวร้องเรียน (ร้อยละ 100.0)
- ในรอบปีที่ผ่านมาผู้ตอบแบบสอบถามทั้งหมดไม่ได้รับผลกระทบจากการดำเนินงานของโครงการ และเมื่อสอบถามเกี่ยวกับความเชื่อมั่นต่อความรับผิดชอบด้านสิ่งแวดล้อมของโครงการพบว่ามีความเชื่อมั่นในระดับมาก ($X=4.00$, $S.D.=0.688$) สำหรับความเชื่อมั่นต่อมาตรการและระบบการดูแลความปลอดภัยของโครงการพบว่ามีค่าเชื่อมั่นในระดับมาก ($X=4.00$, $S.D.=0.397$)

ส่วนที่ 4 ข้อมูลการจัดกิจกรรมเพื่อชุมชนและสังคม

- การรับรู้ข้อมูลการประชาสัมพันธ์ของโครงการสามารถสรุปได้ดังตารางที่ 3.2-3 โดยพบว่า ผู้ตอบแบบสอบถามเคยรับรู้ข้อมูลการประชาสัมพันธ์ของโครงการ (ร้อยละ 38.5-100.0) นอกจากนี้ ผู้ตอบแบบสอบถามส่วนใหญ่ทราบข้อมูลการประชาสัมพันธ์นี้จากเจ้าหน้าที่ของปจสท (ร้อยละ 89.7) ตามด้วยการประชาสัมพันธ์การประชาสัมพันธ์จากผู้นำชุมชน/กรรมการชุมชน (ร้อยละ 5.1) และทราบข้อมูลจากญาติ/เพื่อนบ้านใกล้เคียงมากกว่า (ร้อยละ 2.6)

ตารางที่ 3.2.2-3

ความคิดเห็นของกลุ่มผู้นำชุมชนที่มีระยะห่างจากโครงการ 3-5 กิโลเมตร
เกี่ยวกับการรับรู้ข้อมูลประชาสัมพันธ์ของโครงการภายในพื้นที่ศึกษา

การดำเนินการ (n=39)	เคยทราบ		ไม่ทราบ	
	จำนวน	ร้อยละ	จำนวน	ร้อยละ
1. การแจ้งข่าวสารให้ทราบล่วงหน้า กรณีการซ่อมบำรุงหรือการซ่อมบำรุงใหญ่ของโรงงาน	39	100.0	0	0.0
2. การชี้แจงแผนฉุกเฉินของกลุ่มบริษัท พีทีที โกลบอล เคมิคอล	15	38.5	24	61.5
3. แจ้งให้ทราบเกี่ยวกับช่องทางและวิธีการแจ้งเหตุหรือเรื่องร้องเรียนต่อกลุ่มบริษัท พีทีที โกลบอล เคมิคอล	39	100.0	0	0.0
4. แจ้งให้ทราบเกี่ยวกับนโยบายด้านความปลอดภัยและสิ่งแวดล้อมของกลุ่มบริษัท พีทีที โกลบอล เคมิคอล	39	100.0	0	0.0
5. ข้อมูลการประชาสัมพันธ์โครงการหรือกิจกรรมเพื่อสังคมของกลุ่มบริษัท พีทีที โกลบอล เคมิคอล	39	100.0	0	0.0

- สำหรับการรับรู้รับทราบการดำเนินกิจกรรมเพื่อชุมชนและสังคมพบว่า ผู้ตอบแบบสอบถามรับรู้รับทราบการดำเนินกิจกรรมในด้านการศึกษาและพัฒนาเยาวชน ด้านคุณภาพชีวิต ด้านสิ่งแวดล้อม ด้านเศรษฐกิจ ด้านการสื่อสารสร้างความเข้าใจ ด้านการสร้างความสัมพันธ์ และสนับสนุนกิจกรรมชุมชน ซึ่งสามารถสรุปได้ดังตารางที่ 3.2.2-4

ตารางที่ 3.2.2-4

ความคิดเห็นของกลุ่มผู้นำชุมชนที่มีระยะห่างจากโครงการ 3-5 กิโลเมตร เกี่ยวกับการรับรู้รับทราบการดำเนินกิจกรรมเพื่อชุมชนและสังคมของกลุ่มบริษัท พีทีที โกลบอล เคมิคอล ภายในพื้นที่ศึกษา

การดำเนินการ (n=39)	ทราบ		ไม่ทราบ	
	จำนวน	ร้อยละ	จำนวน	ร้อยละ
โครงการของกลุ่มบริษัท พีทีที โกลบอล เคมิคอล				
ด้านการศึกษาและพัฒนาเยาวชน				
1. โครงการแนะแนวสายสามัญและวิชาชีพ	38	97.4	1	2.6
2. กิจกรรมวันเด็ก ร่วมกับโรงเรียนและชุมชน	39	100.0	0	0.0
3. โครงการศูนย์เรียนรู้เศรษฐกิจพอเพียง	39	100.0	0	0.0
ด้านคุณภาพชีวิต				
4. โครงการ Wellness Center	18	46.2	21	53.8
5. โครงการส่งเสริมสุขภาพผู้สูงอายุ	39	100.0	0	0.0
6. โครงการส่งเสริมความรู้ด้านสุขภาพ ความปลอดภัยให้แก่ผู้สูงอายุ	39	100.0	0	0.0
7. โครงการอบรมให้ความรู้ด้านความปลอดภัยและอาชีวอนามัย	36	92.3	3	7.7
8. โครงการให้ความรู้ด้านสุขภาพกลุ่มโรค NCD	8	20.5	31	79.5

ตารางที่ 3.2.2-4 (ต่อ)

การดำเนินการ (n=39)	ทราบ		ไม่ทราบ	
	จำนวน	ร้อยละ	จำนวน	ร้อยละ
ด้านสิ่งแวดล้อม				
9. กิจกรรมทำความสะอาดชายหาด	39	100.0	0	0.0
10. โครงการ Community waste model	27	69.2	12	30.8
11. โครงการ Think Cycle Bank	25	64.1	14	35.9
12. โครงการฟื้นฟูป่าเขาห้วยมะหาด	26	66.7	13	33.3
13. โครงการ Plogging เก็บขยะชุมชน	28	71.8	11	28.2
ด้านเศรษฐกิจ				
14. ตลาดวันสุข PTT Auto One	33	84.6	6	15.4
15. โครงการ GC marketplace onsite	23	59.0	16	41.0
16. โครงการพัฒนาอาชีพประมง	39	100.0	0	0.0
ด้านการสื่อสารสร้างความเข้าใจ				
17. ประชาชนะทำงานประสานงานให้คำปรึกษา ด้านสิ่งแวดล้อมกลุ่ม GC	39	100.0	0	0.0
18. การสื่อสารกับชุมชนกรณีซ่อมบำรุงและซ่อมแผนฉุกเฉิน	39	100.0	0	0.0
ด้านการสร้างความสัมพันธ์ และสนับสนุนกิจกรรมชุมชน				
19. ลงพื้นที่พบปะ/เยี่ยมชุมชน	39	100.0	0	0.0
20. ร่วมงานต่าง ของชุมชนและกิจกรรมประเพณี เช่น งานทำบุญ งานบวช งานแต่งงาน งานศพ งานสงกรานต์ งานลอยกระทง งานบุญข้าวหลาม เป็นต้น	39	100.0	0	0.0

- ด้านกิจกรรมชุมชนสัมพันธ์ที่กลุ่มบริษัท พีทีที โกลบอล เคมิคอล จัดทำร่วมกับชุมชนโดยผู้ตอบแบบสอบถามส่วนใหญ่ระบุว่าไม่แน่ใจว่ามีความบ่อยครั้งเพียงใด (ร้อยละ 51.3) รองลงมาจัดเมื่อมีเทศกาลและ/หรือโอกาสพิเศษ (ร้อยละ 46.2) และจัดทุกปี (ร้อยละ 2.5)

- สำหรับการรับรู้และความพึงพอใจเกี่ยวกับการดำเนินกิจกรรมเพื่อชุมชนและสังคมของโครงการในด้านการศึกษา ด้านสุขภาพ สุขอนามัยและกีฬา ด้านความเป็นอยู่ที่ดี ด้านสิ่งแวดล้อม ด้านเศรษฐกิจ และด้านการสื่อสารและสร้างความสัมพันธ์กับชุมชน พบว่าผู้ตอบแบบสอบถามส่วนใหญ่ทราบเกี่ยวกับการดำเนินกิจกรรมดังกล่าวภายในชุมชน และมีความพึงพอใจอยู่ในระดับมาก ซึ่งสามารถสรุปได้ดังตารางที่ 3.2.2-5

- ผู้ตอบแบบสอบถามส่วนมากระบุว่าต้องการให้กลุ่มบริษัท พีทีที โกลบอล เคมิคอล จัดกิจกรรมในด้านการส่งเสริมเศรษฐกิจและรายได้ (ร้อยละ 33.4) รองลงมาด้านการพัฒนาคุณภาพชีวิต (ร้อยละ 25.6) และการสนับสนุนและส่งเสริมสุขภาพและอนามัย (ร้อยละ 10.3)

ตารางที่ 3.2.2-5

การรับรู้และความพึงพอใจของกลุ่มผู้นำชุมชนที่มีระยะห่างจากโครงการ 3-5 กิโลเมตร
เกี่ยวกับการดำเนินกิจกรรมเพื่อชุมชนและสังคมในด้านต่างๆ ของโครงการภายในพื้นที่ศึกษา

กิจกรรมของโครงการ (n=39)	การรับรู้ (จำนวนตัวอย่าง/ร้อยละ)		ค่าเฉลี่ย (\bar{X})	ค่าเบี่ยงเบน มาตรฐาน (S.D.)	ระดับความ พึงพอใจ ^U
	ทราบ	ไม่ทราบ			
1. ด้านการศึกษา	39 (100.0)	0 (0.0)	4.23	0.485	มาก
2. ด้านสุขภาพ สุขอนามัยและกีฬา	39 (100.0)	0 (0.0)	4.21	0.469	มาก
3. ด้านความเป็นอยู่ที่ดี	30 (100.0)	0 (0.0)	4.18	0.451	มาก
4. ด้านสิ่งแวดล้อม	30 (100.0)	0 (0.0)	4.21	0.522	มาก
5. ด้านเศรษฐกิจ	29 (96.7)	1 (3.3)	4.18	0.506	มาก
6. ด้านการสื่อสารและสร้างความสัมพันธ์กับชุมชน	30 (100.0)	0 (0.0)	4.23	0.485	มาก

หมายเหตุ: ^Uเกณฑ์การแบ่งระดับความพึงพอใจเฉลี่ยรายข้อเป็น 5 ระดับ ดังนี้ $4.50 < \bar{X} \leq 5.00$ คะแนน หมายถึง ระดับมากที่สุด, $3.50 < \bar{X} \leq 4.50$ คะแนน หมายถึง ระดับมาก, $2.50 < \bar{X} \leq 3.50$ คะแนน หมายถึง ระดับปานกลาง, $1.50 < \bar{X} \leq 2.50$ คะแนน หมายถึง ระดับน้อย, $1.00 \leq \bar{X} \leq 1.50$ คะแนน หมายถึง ระดับน้อยที่สุด

- ความคิดเห็นโดยสรุปต่อกลุ่มบริษัท พีทีที โกลบอล เคมิคอล เกี่ยวกับดัชนีความพึงพอใจของชุมชน พบว่าผู้ตอบแบบสอบถามส่วนใหญ่มีความพึงพอใจมากต่อการเป็นองค์กรที่ให้คุณค่าและประโยชน์ต่อสังคม ความพึงพอใจต่อภาพลักษณ์องค์กรโดยรวม ความพึงพอใจต่อการดำเนินงานกิจกรรมมวลชนสัมพันธ์ของกลุ่มบริษัท พีทีที โกลบอล เคมิคอล ความพึงพอใจต่อการปฏิบัติตามมาตรการและระบบการดูแลความปลอดภัยของกลุ่มบริษัท พีทีที โกลบอล เคมิคอล และความพึงพอใจต่อการดำเนินงานของกลุ่มบริษัท พีทีที โกลบอล เคมิคอล รายละเอียดสามารถสรุปได้ดังตารางที่ 3.2.2-6

ตารางที่ 3.2.2-6

ความคิดเห็นของกลุ่มผู้นำชุมชนที่มีระยะห่างจากโครงการ 3-5 กิโลเมตร
ในหน้าที่ศึกษาของโครงการโรงงานแอลดีพี

เกี่ยวกับดัชนีความพึงพอใจของชุมชนโดยสรุปต่อกลุ่มบริษัท พีทีที โกลบอล เคมิคอล

การดำเนินการ (n=39)	ความพึง พอใจ (ร้อยละ)	ค่าเฉลี่ย (\bar{X})	ค่าเบี่ยงเบน มาตรฐาน (S.D.)	ระดับ ความพึง พอใจ ^U
1. เป็นองค์กรที่ให้คุณค่าและประโยชน์ต่อสังคม	82.56	4.13	0.615	มาก
2. ความพึงพอใจต่อภาพลักษณ์องค์กรโดยรวม	82.56	4.13	0.615	มาก
3. ความพึงพอใจต่อการดำเนินงานกิจกรรมมวลชนสัมพันธ์ของกลุ่มบริษัท พีทีที โกลบอล เคมิคอล	85.13	4.26	0.549	มาก
4. ความพึงพอใจต่อการปฏิบัติตามมาตรการและระบบการดูแลความปลอดภัยของกลุ่มบริษัท พีทีที โกลบอล เคมิคอล	85.13	4.26	0.549	มาก
5. ความพึงพอใจต่อการดำเนินงานของกลุ่มบริษัท พีทีที โกลบอล เคมิคอล	85.13	4.26	0.549	มาก

หมายเหตุ: ^Uเกณฑ์การแบ่งระดับความพึงพอใจเฉลี่ยรายข้อเป็น 5 ระดับ ดังนี้ $4.50 < \bar{X} \leq 5.00$ คะแนน หมายถึง ระดับมากที่สุด, $3.50 < \bar{X} \leq 4.50$ คะแนน หมายถึง ระดับมาก, $2.50 < \bar{X} \leq 3.50$ คะแนน หมายถึง ระดับปานกลาง, $1.50 < \bar{X} \leq 2.50$ คะแนน หมายถึง ระดับน้อย, $1.00 \leq \bar{X} \leq 1.50$ คะแนน หมายถึง ระดับน้อยที่สุด

3.2.3 กลุ่มผู้นำชุมชนในภาพรวม 5 กิโลเมตร

ส่วนที่ 1 ข้อมูลทั่วไปของผู้ตอบแบบสอบถาม

- ผู้ตอบแบบสอบถามส่วนใหญ่เป็นกรรมการหมู่บ้าน/ชุมชน (ร้อยละ 45.2) รองลงมาเป็นผู้ใหญ่บ้าน/ประธานชุมชน (ร้อยละ 26.2) และเป็นผู้ช่วยผู้ใหญ่บ้าน/รองประธาน (ร้อยละ 21.4) โดยส่วนมากมีระยะเวลาดำรงตำแหน่ง 1-5 ปี (ร้อยละ 38.1) รองลงมาดำรงตำแหน่ง 6-10 ปีและดำรงตำแหน่ง 11-15 ปี ในสัดส่วนที่เท่ากัน (ร้อยละ 26.2) และดำรงตำแหน่ง มากกว่า 15 ปี (ร้อยละ 9.5) ซึ่งส่วนใหญ่เป็นเพศชาย (ร้อยละ 71.4) โดยอายุของผู้ตอบแบบสอบถามส่วนใหญ่มีอายุอยู่ในช่วง 51-60 ปี (ร้อยละ 66.7) รองลงมา มีอายุอยู่ในช่วง 41-50 ปี (ร้อยละ 21.4) และมีอายุอยู่ในช่วง 31-40 ปี (ร้อยละ 11.9) สำหรับการศึกษา ส่วนมากอยู่ในระดับมัธยมศึกษาตอนต้น (ร้อยละ 54.8) รองลงมาในระดับประถมศึกษา (ร้อยละ 16.7) และระดับมัธยมศึกษาตอนปลาย (ร้อยละ 14.3) ซึ่งผู้ตอบแบบสอบถามส่วนใหญ่นับถือศาสนาพุทธ (ร้อยละ 92.9)

รายงานการสำรวจความคิดเห็น
โครงการโรงงานแอลดีพี

บริษัท พีทีที โกลบอล เคมิคอล จำกัด (มหาชน) สาขา 11

ตารางที่ 3.1.2-4 (ต่อ)

การดำเนินการ (n=42)	ทราบ		ไม่ทราบ	
	จำนวน	ร้อยละ	จำนวน	ร้อยละ
7. โครงการอบรมให้ความรู้ด้านความปลอดภัยและอาชีวอนามัย	39	92.9	3	7.1
8. โครงการให้ความรู้ด้านสุขภาพกลุ่มโรค NCD	8	19.0	34	81.0
ด้านสิ่งแวดล้อม				
9. กิจกรรมที่ความสะอาดชายหาด	42	100.0	0	0.0
10. โครงการ Community waste model	29	69.0	13	31.0
11. โครงการ Think Cycle Bank	26	61.9	16	38.1
12. โครงการฟื้นฟูป่า เขาช่วยชะหาด	28	66.7	14	33.3
13. โครงการ Plogging เก็บขยะชุมชน	30	71.4	12	28.6
ด้านเศรษฐกิจ				
14. ตลาดวันสุข PTT Auto One	36	85.7	6	14.3
15. โครงการ GC marketplace onsite	25	59.5	17	40.5
16. โครงการพัฒนาอาชีพประมง	42	100.0	0	0.0
ด้านการสื่อสารสร้างความเข้าใจ				
17. ประชุมคณะทำงานประสานงานให้คำปรึกษา ด้านสิ่งแวดล้อมกลุ่ม GC	42	100.0	0	0.0
18. การสื่อสารกับชุมชนกรณีซ่อมบำรุงและซ่อมแผนฉุกเฉิน	42	100.0	0	0.0
ด้านการสร้างความสัมพันธ์ และสนับสนุนกิจกรรมชุมชน				
19. ลงพื้นที่พบปะ/เยี่ยมชุมชน	42	100.0	0	0.0
20. ร่วมงานต่างๆ ของชุมชนและกิจกรรมประเพณี เช่น งานทำบุญ งานบวช งานแต่งงาน งานศพ งานสงกรานต์ งานลอยกระทง งานบุญข้าวหลาม เป็นต้น	42	100.0	0	0.0

บริษัท เอ็มวี เวิร์ก จำกัด

MNT67008_Monitor_GC_2024 (11)

71

การดำเนินการ (n=42)

ทราบร้อยละจำนวนไม่ทราบร้อยละ

7. โครงการอบรมให้ความรู้ด้านความปลอดภัยและอาชีวอนามัย3992.937.1

8. โครงการให้ความรู้ด้านสุขภาพกลุ่มโรค NCD819.03481.0

ด้านสิ่งแวดล้อม

9. กิจกรรมที่ความสะอาดชายหาด42100.000.0

10. โครงการ Community waste model2969.01331.0

11. โครงการ Think Cycle Bank2661.91638.1

12. โครงการฟื้นฟูป่า เขาช่วยชะหาด2866.71433.3

13. โครงการ Plogging เก็บขยะชุมชน3071.41228.6

ด้านเศรษฐกิจ

14. ตลาดวันสุข PTT Auto One3685.7614.3

15. โครงการ GC marketplace onsite2559.51740.5

16. โครงการพัฒนาอาชีพประมง42100.000.0

ด้านการสื่อสารสร้างความเข้าใจ

17. ประชุมคณะทำงานประสานงานให้คำปรึกษา ด้านสิ่งแวดล้อมกลุ่ม GC42100.000.0

18. การสื่อสารกับชุมชนกรณีซ่อมบำรุงและซ่อมแผนฉุกเฉิน42100.000.0

ด้านการสร้างความสัมพันธ์ และสนับสนุนกิจกรรมชุมชน

19. ลงพื้นที่พบปะ/เยี่ยมชุมชน42100.000.0

20. ร่วมงานต่างๆ ของชุมชนและกิจกรรมประเพณี เช่น งานทำบุญ งานบวช งานแต่งงาน งานศพ งานสงกรานต์ งานลอยกระทง งานบุญข้าวหลาม เป็นต้น42100.000.0

บริษัท เอ็มวี เวิร์ก จำกัด

MNT67008_Monitor_GC_2024 (11)

71

การดำเนินการ (n=42)

ทราบร้อยละจำนวนไม่ทราบร้อยละ

7. โครงการอบรมให้ความรู้ด้านความปลอดภัยและอาชีวอนามัย3992.937.1

8. โครงการให้ความรู้ด้านสุขภาพกลุ่มโรค NCD819.03481.0

ด้านสิ่งแวดล้อม

9. กิจกรรมที่ความสะอาดชายหาด42100.000.0

10. โครงการ Community waste model2969.01331.0

11. โครงการ Think Cycle Bank2661.91638.1

12. โครงการฟื้นฟูป่า เขาช่วยชะหาด2866.71433.3

13. โครงการ Plogging เก็บขยะชุมชน3071.41228.6

ด้านเศรษฐกิจ

14. ตลาดวันสุข PTT Auto One3685.7614.3

15. โครงการ GC marketplace onsite2559.51740.5

16. โครงการพัฒนาอาชีพประมง42100.000.0

ด้านการสื่อสารสร้างความเข้าใจ

17. ประชุมคณะทำงานประสานงานให้คำปรึกษา ด้านสิ่งแวดล้อมกลุ่ม GC42100.000.0

18. การสื่อสารกับชุมชนกรณีซ่อมบำรุงและซ่อมแผนฉุกเฉิน42100.000.0

ด้านการสร้างความสัมพันธ์ และสนับสนุนกิจกรรมชุมชน

19. ลงพื้นที่พบปะ/เยี่ยมชุมชน42100.000.0

20. ร่วมงานต่างๆ ของชุมชนและกิจกรรมประเพณี เช่น งานทำบุญ งานบวช งานแต่งงาน งานศพ งานสงกรานต์ งานลอยกระทง งานบุญข้าวหลาม เป็นต้น42100.000.0

บริษัท เอ็มวี เวิร์ก จำกัด

MNT67008_Monitor_GC_2024 (11)

71

รายงานการสำรวจความคิดเห็น
โครงการโรงงานแอลดีพี

บริษัท พีทีที โกลบอล เคมิคอล จำกัด (มหาชน) สาขา 11

ตารางที่ 3.2.3-5

การรับรู้และความพึงพอใจของกลุ่มผู้นำชุมชน

เกี่ยวกับการดำเนินงานกิจกรรมเพื่อชุมชนและสังคมในด้านต่างๆ ของโครงการภายในพื้นที่ศึกษา

กิจกรรมของโครงการ (n=42)	การรับรู้ (จำนวนตัวอย่าง/ร้อยละ)		ค่าเฉลี่ย (X)	ค่าเบี่ยงเบน มาตรฐาน (S.D.)	ระดับความ พึงพอใจ ^V
	ทราบ	ไม่ทราบ			
1. ด้านการศึกษา	42 (100.0)	0 (0.0)	4.21	0.470	มาก
2. ด้านสุขภาพ สุขอนามัยและกีฬา	42 (100.0)	0 (0.0)	4.19	0.455	มาก
3. ด้านความเป็นอยู่ที่ดี	42 (100.0)	0 (0.0)	4.17	0.437	มาก
4. ด้านสิ่งแวดล้อม	42 (100.0)	0 (0.0)	4.19	0.505	มาก
5. ด้านเศรษฐกิจ	42 (100.0)	0 (0.0)	4.17	0.490	มาก
6. ด้านการสื่อสารและสร้างความสัมพันธ์กับชุมชน	42 (100.0)	0 (0.0)	4.21	0.470	มาก

หมายเหตุ: ^Vเกณฑ์การแบ่งระดับความพึงพอใจเฉลี่ยรายข้อเป็น 5 ระดับ ดังนี้ 4.50 < X ≤ 5.00 คะแนน หมายถึง ระดับมากที่สุด, 3.50 < X ≤ 4.50 คะแนน หมายถึง ระดับมาก, 2.50 < X ≤ 3.50 คะแนน หมายถึง ระดับปานกลาง, 1.50 < X ≤ 2.50 คะแนน หมายถึง ระดับน้อย, 1.00 ≤ X ≤ 1.50 คะแนน หมายถึง ระดับน้อยที่สุด

ผู้ตอบแบบสอบถามส่วนใหญ่ระบุว่าต้องการให้กลุ่มบริษัท พีทีที โกลบอล เคมิคอล จัดกิจกรรมในการส่งเสริมเศรษฐกิจและรายได้ (ร้อยละ 38.1) รองลงมาด้านการพัฒนาคุณภาพชีวิต (ร้อยละ 23.8) และการสร้างความสัมพันธ์และสนับสนุนกิจกรรมชุมชน (ร้อยละ 7.1)

ความคิดเห็นโดยสรุปต่อกลุ่มบริษัท พีทีที โกลบอล เคมิคอล เกี่ยวกับดัชนีความพึงพอใจของชุมชน พบว่าผู้ตอบแบบสอบถามส่วนใหญ่มีความพึงพอใจมากต่อการเป็นองค์กรที่ให้คุณค่าและประโยชน์ต่อสังคม ความพึงพอใจต่อภาพลักษณ์องค์กรโดยรวม ความพึงพอใจต่อการดำเนินงานกิจกรรมมวลชนสัมพันธ์ของชุมชน บริษัท พีทีที โกลบอล เคมิคอล ความพึงพอใจต่อการปฏิบัติตามมาตรการและระบบการดูแลความปลอดภัยของกลุ่มบริษัท พีทีที โกลบอล เคมิคอล และความพึงพอใจต่อการดำเนินงานของกลุ่มบริษัท พีทีที โกลบอล เคมิคอล รายละเอียดสามารถสรุปได้ดังตารางที่ 3.2.3-6

บริษัท เอ็มวี เวิร์ก จำกัด

MNT67008_Monitor_GC_2024 (11)

72

รายงานการสำรวจความคิดเห็น
โครงการโรงงานแอลดีพี

บริษัท พีทีที โกลบอล เคมิคอล จำกัด (มหาชน) สาขา 11

ตารางที่ 3.2.3-6

ความคิดเห็นของกลุ่มผู้นำชุมชนในพื้นที่ศึกษาของโครงการโรงงานแอลดีพี

เกี่ยวกับดัชนีความพึงพอใจของชุมชนโดยสรุปต่อกลุ่มบริษัท พีทีที โกลบอล เคมิคอล

การดำเนินการ (n=42)	ความพึง พอใจ (ร้อยละ)	ค่าเฉลี่ย (X)	ค่าเบี่ยงเบน มาตรฐาน (S.D.)	ระดับ ความพึง พอใจ ^V
1. เป็นองค์กรที่ให้คุณค่าและประโยชน์ต่อสังคม	83.33	4.17	0.621	มาก
2. ความพึงพอใจต่อภาพลักษณ์องค์กรโดยรวม	83.33	4.17	0.621	มาก
3. ความพึงพอใจต่อการดำเนินงานกิจกรรมมวลชนสัมพันธ์ของกลุ่มบริษัท พีทีที โกลบอล เคมิคอล	85.71	4.29	0.554	มาก
4. ความพึงพอใจต่อการส่วนปฏิบัติตามมาตรการและระบบการดูแลความปลอดภัยของกลุ่มบริษัท พีทีที โกลบอล เคมิคอล	85.71	4.29	0.554	มาก
5. ความพึงพอใจต่อการดำเนินงานของกลุ่มบริษัท พีทีที โกลบอล เคมิคอล	85.71	4.29	0.554	มาก

หมายเหตุ: ^Vเกณฑ์การแบ่งระดับความพึงพอใจเฉลี่ยรายข้อเป็น 5 ระดับ ดังนี้ 4.50 < X ≤ 5.00 คะแนน หมายถึง ระดับมากที่สุด, 3.50 < X ≤ 4.50 คะแนน หมายถึง ระดับมาก, 2.50 < X ≤ 3.50 คะแนน หมายถึง ระดับปานกลาง, 1.50 < X ≤ 2.50 คะแนน หมายถึง ระดับน้อย, 1.00 ≤ X ≤ 1.50 คะแนน หมายถึง ระดับน้อยที่สุด

ส่วนที่ 5 ข้อเสนอแนะเพิ่มเติม

ข้อเสนอแนะเพิ่มเติมหรือข้อควรปรับปรุงในการดำเนินกิจกรรมมวลชนสัมพันธ์ของชุมชน บริษัท พีทีที โกลบอล เคมิคอล

ด้านสาธารณประโยชน์

อยากให้มีการมอบทุนการศึกษาให้กับชุมชนให้ทั่วถึง

อยากให้ส่งเสริมด้านเศรษฐกิจของชุมชน

ด้านการสื่อสารและการประชาสัมพันธ์

ควรมีการลงพื้นที่ให้บ่อยขึ้นและดูแลชุมชนให้ทั่วถึง

เสนอแนะให้มีการให้ข้อมูลเกี่ยวกับการดำเนินกิจกรรมหรือเหตุการณ์ต่างๆ ให้รวดเร็ว

บริษัท เอ็มวี เวิร์ก จำกัด

MNT67008_Monitor_GC_2024 (11)

73

รายงานการสำรวจความคิดเห็น
โครงการโรงงานแอลดีพี

บริษัท พีทีที โกลบอล เคมิคอล จำกัด (มหาชน) สาขา 11

ผลการสำรวจความคิดเห็นของกลุ่มหน่วยงานที่เกี่ยวข้อง

ได้ทำการสำรวจความคิดเห็นโดยได้ทำการเก็บตัวอย่างจากตัวแทนหน่วยงานที่เกี่ยวข้อง จำนวน 47 หน่วยงาน ทั้งนี้สำนักงานจังหวัดระยองระบุให้ใช้ความคิดเห็นสำนักงานทรัพยากรธรรมชาติและสิ่งแวดล้อมจังหวัดระยอง ดังนั้น จึงเหลือหน่วยงานที่ทำการสัมภาษณ์จำนวน 46 แห่ง จำแนกได้เป็น 7 กลุ่ม ประกอบด้วย 1) หน่วยงานด้านสิ่งแวดล้อมและการกำกับดูแล 2) หน่วยงานด้านการปกครอง 3) หน่วยงานด้านสาธารณสุข 4) หน่วยงานด้านความปลอดภัย 5) หน่วยงานด้านการประชาสัมพันธ์ 6) หน่วยงานด้านเกษตร 7) หน่วยงานด้านสาธารณสุขปศุสัตว์ ตารางรายละเอียดผลการสำรวจความคิดเห็นของกลุ่มหน่วยงานฯ อ้างอิงถึงภาคผนวกที่ 2 สามารถสรุปได้ดังนี้

3.3.1 หน่วยงานด้านสิ่งแวดล้อมและการกำกับดูแล

ส่วนที่ 1 ข้อมูลทั่วไปของผู้ตอบแบบสอบถาม

รายละเอียดข้อมูลของตัวแทนหน่วยงาน ที่ทำการตอบแบบสอบถามอ้างอิงตารางที่ 2.2.3-1 โดยส่วนมาผู้ตอบแบบสอบถามจะมีอายุอยู่ในช่วง 31-40 ปี (ร้อยละ 60.0) และมีอายุอยู่ในช่วง 41-50 ปี (ร้อยละ 40.0) ส่วนการศึกษาส่วนใหญ่อยู่ในระดับสูงกว่าปริญญาตรี (ร้อยละ 80.0) และระดับปริญญาตรี (ร้อยละ 20.0)

ส่วนที่ 2 ข้อมูลการรับรู้และความคิดเห็นที่มีต่อโครงการ

เมื่อสอบถามเกี่ยวกับการรับรู้และความคิดเห็นที่มีต่อโครงการพบว่าผู้ตอบแบบสอบถามส่วนใหญ่ระบุว่ารู้จักโครงการ (ร้อยละ 80.00) และในรอบปีที่ผ่านมาผู้ตอบแบบสอบถามทั้งหมดไม่เคยได้รับผลกระทบจากการดำเนินงานของโครงการ โดยเมื่อสอบถามเกี่ยวกับความเชื่อมั่นต่อความรับผิดชอบด้านสิ่งแวดล้อมของโครงการ พบว่ามีความเชื่อมั่นในระดับมาก (X=4.40, S.D.=0.548) สำหรับความเชื่อมั่นต่อมาตรการและระบบการดูแลความปลอดภัยของโครงการพบว่ามี ความเชื่อมั่นในระดับมากที่สุด (X=4.80, S.D.=0.447)

ส่วนที่ 3 ข้อมูลการจัดกิจกรรมเพื่อชุมชนและสังคม

การรับรู้ข้อมูลการประชาสัมพันธ์ของโครงการสามารถสรุปได้ดังตารางที่ 3.3.1-1 โดยพบว่าผู้ตอบแบบสอบถามทั้งหมดเคยรับรู้ข้อมูลการประชาสัมพันธ์ของโครงการ นอกจากนี้ ผู้ตอบแบบสอบถามส่วนมากทราบข้อมูลการประชาสัมพันธ์จากเจ้าหน้าที่ของบริษัทฯ และหน่วยงานราชการ ในสัดส่วนที่เท่ากัน (ร้อยละ 37.5) และทราบจากเสียงตามสาย/หอกระจายข่าวในชุมชน และช่องทางอื่นๆ ในสัดส่วนที่เท่ากัน (ร้อยละ 12.5)

สำหรับกรรับรู้รับทราบการดำเนินกิจกรรมเพื่อชุมชนและสังคมพบว่า ผู้ตอบแบบสอบถามส่วนใหญ่รับรู้รับทราบการดำเนินกิจกรรมในด้านการศึกษาและพัฒนาเยาวชน ด้านคุณภาพชีวิต ด้านสิ่งแวดล้อม ด้านเศรษฐกิจ ด้านการสื่อสารสร้างความเข้าใจ และด้านการสร้างความสัมพันธ์ และสนับสนุนกิจกรรมชุมชนซึ่งสามารถสรุปได้ดังตารางที่ 3.3.1-2

บริษัท เอ็มวี เวิร์ก จำกัด

MNT67008_Monitor_GC_2024 (11)

74

ตารางที่ 3.3.1-1

ความคิดเห็นของกลุ่มหน่วยงานด้านสิ่งแวดล้อมและการกำกับดูแล

กับการรับรู้ข้อมูลประชาสัมพันธ์ของโครงการ

การดำเนินการ (n=5)	เคยทราบ		ไม่เคยทราบ	
	จำนวน	ร้อยละ	จำนวน	ร้อยละ
1. การแจ้งข่าวสารให้ทราบล่วงหน้า กรณีการซ่อมบำรุงหรือการซ่อมบำรุงใหญ่ของโรงงาน	5	100.0	0	0.0
2. การซ่อมแผนฉุกเฉินของกลุ่มบริษัทฯ	5	100.0	0	0.0
3. แจ้งให้ทราบเกี่ยวกับช่องทางและวิธีการแจ้งเหตุหรือเรื่องร้องเรียนต่อกลุ่มบริษัทฯ	5	100.0	0	0.0
4. แจ้งให้ทราบเกี่ยวกับนโยบายด้านความปลอดภัยและสิ่งแวดล้อมของกลุ่มบริษัทฯ	5	100.0	0	0.0
5. ข้อมูลการประชาสัมพันธ์โครงการหรือกิจกรรมเพื่อสังคมของกลุ่มบริษัทฯ	5	100.0	0	0.0

ตารางที่ 3.3.1-2

ความคิดเห็นของกลุ่มหน่วยงานด้านสิ่งแวดล้อมและการกำกับดูแล

เกี่ยวกับการรับรู้รับทราบการดำเนินงานกิจกรรมเพื่อชุมชนและสังคมของกลุ่มบริษัทฯ

การดำเนินการ (n=5)	ทราบ		ไม่ทราบ	
	จำนวน	ร้อยละ	จำนวน	ร้อยละ
โครงการของกลุ่มบริษัท พีทีที โกลบอล เคมิคอล				
ด้านการศึกษาและพัฒนาเยาวชน				
1. โครงการแนะแนวสายมัธยมและวิชาชีพ	5	0.0	0	0.0
2. กิจกรรมวันเด็ก ร่วมกับโรงเรียนและชุมชน	5	0.0	0	0.0
3. โครงการศูนย์เรียนรู้เศรษฐกิจพอเพียง	4	80.0	1	20.0
ด้านคุณภาพชีวิต				
4. โครงการ Wellness Center	5	0.0	0	0.0
5. โครงการส่งเสริมสุขภาพผู้สูงอายุ	4	80.0	1	20.0
6. โครงการส่งเสริมความรู้ด้านสุขภาพ ความปลอดภัยให้แก่ผู้สูงอายุ	3	60.0	2	40.0
7. โครงการอบรมให้ความรู้ด้านความปลอดภัยและอาชีวอนามัย	3	60.0	2	40.0
8. โครงการให้ความรู้ด้านสุขภาพกลุ่มโรค NCD	1	20.0	4	80.0
ด้านสิ่งแวดล้อม				
9. กิจกรรมทำความสะอาดชายหาด	4	80.0	1	20.0
10. โครงการ Community waste model	4	80.0	1	20.0
11. โครงการ Think Cycle Bank	4	80.0	1	20.0
12. โครงการฟื้นฟูป่าเขาหัวมะหาด	4	80.0	1	20.0
13. โครงการ Plogging เก็บขยะชุมชน	4	80.0	1	20.0

ตารางที่ 3.3.1-2 (ต่อ)

การดำเนินการ (n=5)	ทราบ		ไม่ทราบ	
	จำนวน	ร้อยละ	จำนวน	ร้อยละ
ด้านเศรษฐกิจ				
14. ตลาดวันสุข PTT Auto One	4	80.0	1	20.0
15. โครงการ GC marketplace onsite	4	80.0	1	20.0
16. โครงการพัฒนาอาชีพประมง	4	80.0	1	20.0
ด้านการสื่อสารสร้างความเข้าใจ				
17. ประชุมคณะทำงานประสานงานให้คำปรึกษา ด้านสิ่งแวดล้อม GC	4	80.0	1	20.0
18. การสื่อสารกับชุมชนกรณีซ่อมบำรุงและซ่อมแผนฉุกเฉิน	4	80.0	1	20.0
ด้านการสร้างความสัมพันธ์ และสนับสนุนกิจกรรมชุมชน				
19. ลงพื้นที่กับปะ/เยี่ยมชุมชน	3	60.0	2	40.0
20. ร่วมงานต่างๆ ของชุมชนและกิจกรรมประเพณี เช่น งานบุญ งานบวช งานแต่งงาน งานศพ งานสงกรานต์ งานลอยกระทง งานบุญข้าวหลาม เป็นต้น	4	80.0	1	20.0

- การจัดกิจกรรมหรือการเข้าร่วมกิจกรรมของโครงการผู้ตอบแบบสอบถามส่วนมากระบุว่าทุก 6 เดือน (ร้อยละ 40.0) และทุกเดือน เมื่อมีเทศกาลและ/หรือโอกาสพิเศษ และไม่มีในสัดส่วนที่เท่ากัน (ร้อยละ 20.0)

- สำหรับการรับรู้และความพึงพอใจเกี่ยวกับการดำเนินกิจกรรมเพื่อชุมชนและสังคมของโครงการในด้านการศึกษา ด้านสุขภาพ สุขอนามัยและกีฬา ด้านความเป็นอยู่ที่ดี ด้านสิ่งแวดล้อม ด้านเศรษฐกิจ และด้านการสื่อสารและสร้างความสัมพันธ์กับชุมชน พบว่าผู้ตอบแบบสอบถามส่วนใหญ่ทราบเกี่ยวกับการดำเนินกิจกรรมดังกล่าวภายในชุมชน และมีความพึงพอใจอยู่ในระดับมากที่สุด ซึ่งสามารถสรุปได้ดังตารางที่ 3.3.1-3

- ผู้ตอบแบบสอบถามส่วนมากระบุว่าต้องการให้กลุ่มบริษัทฯ จัดกิจกรรมในด้านการพัฒนาคุณภาพชีวิต (ร้อยละ 42.9) และด้านการส่งเสริมและอนุรักษ์ฟื้นฟูสิ่งแวดล้อม การสนับสนุนและส่งเสริมสุขภาพและอนามัย การสร้างความสัมพันธ์และสนับสนุนกิจกรรมชุมชน และการสื่อสารและการสร้างความเข้าใจในสัดส่วนที่เท่ากัน (ร้อยละ 14.3)

- ความคิดเห็นโดยสรุปต่อกลุ่มบริษัทฯ เกี่ยวกับดัชนีความพึงพอใจของชุมชน พบว่าผู้ตอบแบบสอบถามส่วนใหญ่มีความพึงพอใจมากที่สุดต่อการเป็นองค์กรที่ให้คุณค่าและประโยชน์ต่อสังคม ความพึงพอใจต่อภาพลักษณ์องค์กรโดยรวม ความพึงพอใจต่อการดำเนินงานกิจกรรมมวลสัมพันธ์ของชุมชน ความพึงพอใจต่อการปฏิบัติตามมาตรการและระบบการดูแลความปลอดภัยของกลุ่มบริษัทฯ และความพึงพอใจต่อการดำเนินงานของกลุ่มฯ รายละเอียดสามารถสรุปได้ดังตารางที่ 3.3.1-4

ตารางที่ 3.3.1-3

ความคิดเห็นของกลุ่มหน่วยงานด้านสิ่งแวดล้อมและการกำกับดูแล

เกี่ยวกับการจัดกิจกรรมเพื่อชุมชนและสังคมในด้านต่างๆของโครงการภายในพื้นที่ศึกษา

กิจกรรมของโครงการ (n=5)	การรับรู้ (จำนวนตัวอย่าง/ร้อยละ)		ค่าเฉลี่ย (\bar{X})	ค่าเบี่ยงเบน มาตรฐาน (S.D.)	ระดับความ พึงพอใจ ^{1/}
	ทราบ	ไม่ทราบ			
1. ด้านการศึกษา	5 (100.0)	0 (0.0)	5.00	0.000	มากที่สุด
2. ด้านสุขภาพ สุขอนามัยและกีฬา	4 (80.0)	1 (20.0)	5.00	0.000	มากที่สุด
3. ด้านความเป็นอยู่ที่ดี	4 (80.0)	1 (20.0)	5.00	0.000	มากที่สุด
4. ด้านสิ่งแวดล้อม	4 (80.0)	1 (20.0)	5.00	0.000	มากที่สุด
5. ด้านเศรษฐกิจ	4 (80.0)	1 (20.0)	5.00	0.000	มากที่สุด
6. ด้านการสื่อสารและสร้างความสัมพันธ์กับชุมชน	4 (80.0)	1 (20.0)	5.00	0.000	มากที่สุด

หมายเหตุ: ^{1/}เกณฑ์การประเมินระดับความพึงพอใจเฉลี่ยรายข้อเป็น 5 ระดับ ดังนี้ 4.50 < \bar{X} ≤ 5.00 คะแนน หมายถึง ระดับมากที่สุด, 3.50 < \bar{X} ≤ 4.50 คะแนน หมายถึง ระดับมาก, 2.50 < \bar{X} ≤ 3.50 คะแนน หมายถึง ระดับปานกลาง, 1.50 < \bar{X} ≤ 2.50 คะแนน หมายถึง ระดับน้อย, 1.00 ≤ \bar{X} ≤ 1.50 คะแนน หมายถึง ระดับน้อยที่สุด

ตารางที่ 3.3.1-4

ความคิดเห็นของกลุ่มหน่วยงานด้านสิ่งแวดล้อมและการกำกับดูแล

เกี่ยวกับดัชนีความพึงพอใจของชุมชนโดยสรุปต่อกลุ่มบริษัทฯ

การดำเนินการ (n=5)	ความพึง พอใจ (ร้อยละ)	ค่าเฉลี่ย (\bar{X})	ค่าเบี่ยงเบน มาตรฐาน (S.D.)	ระดับ ความพึง พอใจ ^{1/}
1. เป็นองค์กรที่ให้คุณค่าและประโยชน์ต่อสังคม	96.00	4.80	0.447	มากที่สุด
2. ความพึงพอใจต่อภาพลักษณ์องค์กรโดยรวม	96.00	4.80	0.447	มากที่สุด
3. ความพึงพอใจต่อการดำเนินงานกิจกรรมมวลสัมพันธ์ของกลุ่มบริษัทฯ	96.00	4.80	0.447	มากที่สุด
4. ความพึงพอใจต่อการปฏิบัติตามมาตรการและระบบการดูแลความปลอดภัยของกลุ่มบริษัทฯ	96.00	4.80	0.447	มากที่สุด
5. ความพึงพอใจต่อการดำเนินงานของกลุ่มบริษัทฯ	96.00	4.80	0.447	มากที่สุด

หมายเหตุ: ^{1/}เกณฑ์การประเมินระดับความพึงพอใจเฉลี่ยรายข้อเป็น 5 ระดับ ดังนี้ 4.50 < \bar{X} ≤ 5.00 คะแนน หมายถึง ระดับมากที่สุด, 3.50 < \bar{X} ≤ 4.50 คะแนน หมายถึง ระดับมาก, 2.50 < \bar{X} ≤ 3.50 คะแนน หมายถึง ระดับปานกลาง, 1.50 < \bar{X} ≤ 2.50 คะแนน หมายถึง ระดับน้อย, 1.00 ≤ \bar{X} ≤ 1.50 คะแนน หมายถึง ระดับน้อยที่สุด

3.3.2 หน่วยงานด้านการปกครอง

ส่วนที่ 1 ข้อมูลทั่วไปของผู้ตอบแบบสอบถาม

- รายละเอียดข้อมูลของตัวแทนหน่วยงาน ที่ทำการตอบแบบสอบถามอ้างอิงตารางที่ 2.2.3-1 โดยส่วนมากผู้ตอบแบบสอบถามจะมีอายุอยู่ในช่วง 41-50 ปี (ร้อยละ 45.4) และมีอายุอยู่ในช่วง 20-30 ปี ช่วง 31-40 ปี และช่วง 51-60 ปี ในสัดส่วนที่เท่ากัน (ร้อยละ 18.2) ส่วนการศึกษาทั้งหมดอยู่ในระดับปริญญาตรี

ส่วนที่ 2 ข้อมูลการรับรู้และความคิดเห็นที่มีต่อโครงการ

- เมื่อสอบถามเกี่ยวกับการรับรู้และความคิดเห็นที่มีต่อโครงการพบว่าผู้ตอบแบบสอบถามส่วนใหญ่ระบุว่ารู้จักโครงการ (ร้อยละ 72.7) และในรอบปีที่ผ่านมามีผู้ตอบแบบสอบถามทั้งหมดไม่เคยได้รับผลกระทบจากการดำเนินงานของโครงการ โดยเมื่อสอบถามเกี่ยวกับความเชื่อมั่นต่อความรับผิดชอบด้านสิ่งแวดล้อมของโครงการ พบว่ามีความเชื่อมั่นในระดับมาก (\bar{X} =4.18, S.D.=0.603) สำหรับความเชื่อมั่นต่อมาตรการและระบบการดูแลความปลอดภัยของโครงการพบว่ามีความเชื่อมั่นในระดับมาก (\bar{X} =4.45, S.D.=0.522)

ส่วนที่ 3 ข้อมูลการจัดกิจกรรมเพื่อชุมชนและสังคม

- การรับรู้ข้อมูลการประชาสัมพันธ์ของโครงการสามารถสรุปได้ดังตารางที่ 3.3.2-1 โดยพบว่าผู้ตอบแบบสอบถามส่วนใหญ่เคยรับรู้ข้อมูลการประชาสัมพันธ์ของโครงการ (ร้อยละ 63.6-72.7) นอกจากนี้ผู้ตอบแบบสอบถามส่วนมากทราบข้อมูลการประชาสัมพันธ์จากเสียงตามสาย/หอกระจายข่าวในชุมชน (ร้อยละ 45.5) รองลงมาทราบจากหน่วยงานราชการ (ร้อยละ 36.4) และทราบจากแหล่งอื่นๆ (ร้อยละ 18.1)

ตารางที่ 3.3.2-1

ความคิดเห็นของกลุ่มหน่วยงานด้านการปกครองกับการรับรู้ข้อมูลประชาสัมพันธ์ของโครงการ

การดำเนินการ (n=11)	เคยทราบ		ไม่เคยทราบ	
	จำนวน	ร้อยละ	จำนวน	ร้อยละ
1. การแจ้งข่าวสารให้ทราบล่วงหน้า กรณีการซ่อมบำรุงหรือการซ่อมบำรุงใหญ่ของโรงงาน	8	72.7	3	27.3
2. การซ่อมแผนฉุกเฉินของกลุ่มบริษัทฯ	8	72.7	3	27.3
3. แจ้งให้ทราบเกี่ยวกับช่องทางและวิธีการแจ้งเหตุหรือเรื่องร้องเรียนต่อกลุ่มบริษัทฯ	8	72.7	3	27.3
4. แจ้งให้ทราบเกี่ยวกับนโยบายด้านความปลอดภัยและสิ่งแวดล้อมของกลุ่มบริษัทฯ	8	72.7	3	27.3
5. ข้อมูลการประชาสัมพันธ์โครงการหรือกิจกรรมเพื่อสังคมของกลุ่มบริษัทฯ	7	63.6	4	36.4

ตารางที่ 3.3-4-2 (ต่อ)

การดำเนินการ (n=7)	ทราบ		ไม่ทราบ	
	จำนวน	ร้อยละ	จำนวน	ร้อยละ
ด้านคุณภาพชีวิต				
4. โครงการ Wellness Center	1	14.3	6	85.7
5. โครงการส่งเสริมสุขภาพผู้สูงอายุ	7	0.0	0	0.0
6. โครงการส่งเสริมความรู้ด้านสุขภาพ ความปลอดภัยให้แก่ผู้สูงอายุ	7	0.0	0	0.0
7. โครงการอบรมให้ความรู้ด้านความปลอดภัยและอาชีวอนามัย	7	0.0	0	0.0
8. โครงการให้ความรู้ด้านสุขภาพกลุ่มโรค NCD	1	14.3	6	85.7
ด้านสิ่งแวดล้อม				
9. กิจกรรมที่ความสะอาดชายหาด	7	0.0	0	0.0
10. โครงการ Community waste model	4	57.1	3	42.9
11. โครงการ Think Cycle Bank	3	42.9	4	57.1
12. โครงการฟื้นฟูป่า ชายหาด	7	0.0	0	0.0
13. โครงการ Plogging เก็บขยะชุมชน	6	85.7	1	14.3
ด้านเศรษฐกิจ				
14. ตลาดวันสุข PTT Auto One	4	57.1	3	42.9
15. โครงการ GC marketplace onsite	3	42.9	4	57.1
16. โครงการพัฒนาอาชีพประมง	7	0.0	0	0.0
ด้านการสื่อสารสร้างความเข้าใจ				
17. ประชุมคณะทำงานประสานงานให้คำปรึกษา ด้านสิ่งแวดล้อมกลุ่ม GC	3	42.9	4	57.1
18. การสื่อสารกับชุมชนมีช่องทางรับรู้และเชื่อมโยงกัน	7	0.0	0	0.0
ด้านการสร้างความสัมพันธ์ และสนับสนุนกิจกรรมชุมชน				
19. ลงพื้นที่พบปะ/เยี่ยมชุมชน	7	0.0	0	0.0
20. ร่วมงานต่างๆ ของชุมชนและกิจกรรมประเพณี เช่น งานบุญ งานนาข งานแต่งงาน งานศพ งานสงกรานต์ งานลอยกระทง งานบุญข้าวหลาม เป็นต้น	7	0.0	0	0.0

- การจัดกิจกรรมหรือการเข้าร่วมกิจกรรมของโครงการผู้ตอบแบบสอบถามส่วนใหญ่ระบุว่า
เมื่อมีเทศกาลและ/หรือโอกาสพิเศษ (ร้อยละ 85.7) และทุก 6 เดือน (ร้อยละ 14.3)

- สำหรับการรับรู้และความพึงพอใจเกี่ยวกับการดำเนินกิจกรรมเพื่อชุมชนและสังคมของ
โครงการในด้านการศึกษา ด้านสุขภาพ สุขอนามัยและกีฬา ด้านความเป็นอยู่ที่ดี ด้านสิ่งแวดล้อม
ด้านเศรษฐกิจ และด้านการสื่อสารและสร้างความสัมพันธ์กับชุมชน พบว่าผู้ตอบแบบสอบถามส่วนใหญ่ทราบ
เกี่ยวกับการดำเนินกิจกรรมดังกล่าวภายในชุมชน และมีความพึงพอใจอยู่ในระดับมาก ซึ่งสามารถสรุปได้ดัง
ตารางที่ 3.3-4-3

- ผู้ตอบแบบสอบถามส่วนมากระบุว่าต้องการให้กลุ่มบริษัทฯ จัดกิจกรรมในด้านการพัฒนา
คุณภาพชีวิต และการสนับสนุนและส่งเสริมสุขภาพและอนามัย ในสัดส่วนที่เท่ากัน (ร้อยละ 18.8) รองลงมา
ด้านการพัฒนาการศึกษาและเยาวชน การส่งเสริมและอนุรักษ์พื้นที่สิ่งแวดล้อม และการส่งเสริมเศรษฐกิจและ
รายได้ ในสัดส่วนที่เท่ากัน (ร้อยละ 12.5) และการอนุรักษ์วัฒนธรรมประเพณี การส่งเสริมและดูแลด้านความ
ความปลอดภัย การส่งเสริมด้านกีฬา และการสร้างความสัมพันธ์และสนับสนุนกิจกรรมชุมชน ในสัดส่วนที่เท่ากัน
(ร้อยละ 6.3)

- ความคิดเห็นโดยสรุปต่อกลุ่มบริษัทฯ เกี่ยวกับดัชนีความพึงพอใจของชุมชน พบว่า
ผู้ตอบแบบสอบถามส่วนใหญ่มีความพึงพอใจมากที่สุดต่อการเป็นองค์กรที่ให้คุณค่าและประโยชน์ต่อสังคม ความ
พึงพอใจต่อภาพลักษณ์องค์กรโดยรวม ความพึงพอใจต่อการดำเนินงานกิจกรรมมวลชนสัมพันธ์ของ
กลุ่มบริษัทฯ ความพึงพอใจต่อการปฏิบัติตามมาตรการและระบบการดูแลความปลอดภัยของกลุ่มบริษัทฯ
และความพึงพอใจต่อการดำเนินงานของกลุ่มฯ รายละเอียดสามารถสรุปได้ดังตารางที่ 3.3-4-4

ตารางที่ 3.3-4-3

ความคิดเห็นของกลุ่มหน่วยงานด้านความปลอดภัย

เกี่ยวกับการจัดกิจกรรมเพื่อชุมชนและสังคมในด้านต่างๆของโครงการภายในพื้นที่ศึกษา

กิจกรรมของโครงการ (n=7)	การรับรู้ (จำนวนด้วยค่าร้อยละ)		ค่าเฉลี่ย (X)	ค่าเบี่ยงเบน มาตรฐาน (S.D.)	ระดับความ พึงพอใจ ^u
	ทราบ	ไม่ทราบ			
1. ด้านการศึกษา	5 (71.4)	2 (28.6)	4.80	0.447	มากที่สุด
2. ด้านสุขภาพ สุขอนามัยและกีฬา	7 (100.0)	0 (0.0)	4.43	0.535	มาก
3. ด้านความเป็นอยู่ที่ดี	7 (100.0)	0 (0.0)	4.43	0.535	มาก
4. ด้านสิ่งแวดล้อม	7 (100.0)	0 (0.0)	4.43	0.535	มาก
5. ด้านเศรษฐกิจ	6 (85.7)	1 (14.3)	4.50	0.548	มาก
6. ด้านการสื่อสารและสร้างความสัมพันธ์	7 (100.0)	0 (0.0)	4.43	0.535	มาก

หมายเหตุ: ^uเกณฑ์การแบ่งระดับความพึงพอใจเฉลี่ยรายข้อเป็น 5 ระดับ ดังนี้ 4.50 < X ≤ 5.00 คะแนน หมายถึง ระดับมากที่สุด, 3.50 < X ≤ 4.50 คะแนน หมายถึง ระดับมาก, 2.50 < X ≤ 3.50 คะแนน หมายถึง ระดับปานกลาง, 1.50 < X ≤ 2.50 คะแนน หมายถึง ระดับน้อย, 1.00 ≤ X ≤ 1.50 คะแนน หมายถึง ระดับน้อยที่สุด

ตารางที่ 3.3-4-4

ความคิดเห็นของกลุ่มหน่วยงานด้านความปลอดภัย

เกี่ยวกับดัชนีความพึงพอใจของชุมชนโดยสรุปต่อกลุ่มบริษัทฯ

การดำเนินการ (n=7)	ความพึง พอใจ (ร้อยละ)	ค่าเฉลี่ย (X)	ค่าเบี่ยงเบน มาตรฐาน (S.D.)	ระดับ ความพึง พอใจ ^u
1. เป็นองค์กรที่ให้คุณค่าและประโยชน์ต่อสังคม	88.57	4.43	0.787	มาก
2. ความพึงพอใจต่อภาพลักษณ์องค์กรโดยรวม	85.71	4.29	0.488	มาก
3. ความพึงพอใจต่อการดำเนินงานกิจกรรมมวลชนสัมพันธ์ ของกลุ่มบริษัทฯ	85.71	4.29	0.756	มาก
4. ความพึงพอใจต่อการปฏิบัติตามมาตรการและระบบการ ดูแลความปลอดภัยของกลุ่มบริษัทฯ	85.71	4.29	0.756	มาก
5. ความพึงพอใจต่อการดำเนินงานของกลุ่มบริษัทฯ	88.57	4.43	0.787	มาก

หมายเหตุ: ^uเกณฑ์การแบ่งระดับความพึงพอใจเฉลี่ยรายข้อเป็น 5 ระดับ ดังนี้ 4.50 < X ≤ 5.00 คะแนน หมายถึง ระดับมากที่สุด, 3.50 < X ≤ 4.50 คะแนน หมายถึง ระดับมาก, 2.50 < X ≤ 3.50 คะแนน หมายถึง ระดับปานกลาง, 1.50 < X ≤ 2.50 คะแนน หมายถึง ระดับน้อย, 1.00 ≤ X ≤ 1.50 คะแนน หมายถึง ระดับน้อยที่สุด

3.3.5 หน่วยงานด้านการประชาสัมพันธ์

ส่วนที่ 1 ข้อมูลทั่วไปของผู้ตอบแบบสอบถาม

- รายละเอียดข้อมูลของตัวแทนหน่วยงาน ที่ทำการตอบแบบสอบถามอ้างอิงตารางที่ 2.2-3-1
โดยผู้ตอบแบบสอบถามจะมีอายุอยู่ในช่วง 31-40 ปี ส่วนการศึกษาอยู่ในระดับต่ำกว่าปริญญาตรี

ส่วนที่ 2 ข้อมูลการรับรู้และความคิดเห็นที่มีต่อโครงการ

- เมื่อสอบถามเกี่ยวกับการรับรู้และความคิดเห็นที่มีต่อโครงการพบว่าผู้ตอบแบบสอบถามระบุ
ว่ารู้จักโครงการ และในรอบปีที่ผ่านมาผู้ตอบแบบสอบถามไม่เคยได้รับผลกระทบจากการดำเนินงานของ
โครงการ โดยเมื่อสอบถามเกี่ยวกับความเชื่อมั่นในระดัขอความรับผิดชอบด้านสิ่งแวดล้อมของโครงการ พบว่ามีความ
เชื่อมั่นในระดับมากที่สุด (X=5.00, S.D.=0.000) สำหรับความเชื่อมั่นต่อมาตรการและระบบการดูแลความ
ปลอดภัยของโครงการพบว่ามีความเชื่อมั่นในระดับมากที่สุด (X=5.00, S.D.=0.000)

ส่วนที่ 3 ข้อมูลการจัดกิจกรรมเพื่อชุมชนและสังคม

- การรับรู้ข้อมูลการประชาสัมพันธ์ของโครงการพบว่าผู้ตอบแบบสอบถามเคยรับรู้ข้อมูลการ
ประชาสัมพันธ์ของโครงการ นอกจากนั้นผู้ตอบแบบสอบถามทราบข้อมูลการประชาสัมพันธ์จากเจ้าหน้าที่ของ
บริษัทฯ การประชุมในชุมชน และเสียงตามสาย/หอนกระจายข่าวในชุมชน

- สำหรับการรับรู้รับทราบการดำเนินกิจกรรมเพื่อชุมชนและสังคมพบว่า ผู้ตอบแบบสอบถาม
รับรู้รับทราบการดำเนินกิจกรรมในด้านการศึกษาและพัฒนาเยาวชน ด้านคุณภาพชีวิต ด้านสิ่งแวดล้อม
ด้านเศรษฐกิจ ด้านการสื่อสารสร้างความเข้าใจ และด้านการสร้างความสัมพันธ์ และสนับสนุนกิจกรรมชุมชน

- การจัดกิจกรรมหรือการเข้าร่วมกิจกรรมของโครงการผู้ตอบแบบสอบถามระบุทุก 2-3 เดือน

- สำหรับการรับรู้และความพึงพอใจเกี่ยวกับการดำเนินกิจกรรมเพื่อชุมชนและสังคมของ
โครงการในด้านการศึกษา ด้านสุขภาพ สุขอนามัยและกีฬา ด้านความเป็นอยู่ที่ดี ด้านสิ่งแวดล้อม
ด้านเศรษฐกิจ และด้านการสื่อสารและสร้างความสัมพันธ์กับชุมชน พบว่าผู้ตอบแบบสอบถามทราบเกี่ยวกับ
การดำเนินกิจกรรมดังกล่าวภายในชุมชน และมีความพึงพอใจอยู่ในระดับมากที่สุด

- ผู้ตอบแบบสอบถามระบุว่าต้องการให้กลุ่มบริษัทฯ จัดกิจกรรมในด้านการพัฒนาคุณภาพชีวิต
การพัฒนาการศึกษาและเยาวชน การส่งเสริมและอนุรักษ์พื้นที่สิ่งแวดล้อม การส่งเสริมและดูแลด้านความความ
ปลอดภัย การส่งเสริมด้านกีฬา และการสนับสนุนและส่งเสริมสุขภาพและอนามัย

- ความคิดเห็นโดยสรุปต่อกลุ่มบริษัทฯ เกี่ยวกับดัชนีความพึงพอใจของชุมชน พบว่า
ผู้ตอบแบบสอบถามส่วนใหญ่มีความพึงพอใจมากที่สุดต่อการเป็นองค์กรที่ให้คุณค่าและประโยชน์ต่อสังคม
ความพึงพอใจต่อภาพลักษณ์องค์กรโดยรวม ความพึงพอใจต่อการดำเนินงานกิจกรรมมวลชนสัมพันธ์ของ
กลุ่มบริษัทฯ ความพึงพอใจต่อการปฏิบัติตามมาตรการและระบบการดูแลความปลอดภัยของกลุ่มบริษัทฯ
และความพึงพอใจต่อการดำเนินงานของกลุ่มฯ

3.3.6 หน่วยงานด้านเกษตร

ส่วนที่ 1 ข้อมูลทั่วไปของผู้ตอบแบบสอบถาม

- รายละเอียดข้อมูลของตัวแทนหน่วยงาน ที่ทำการตอบแบบสอบถามอ้างอิงตารางที่ 2.2-3-1
โดยส่วนมากผู้ตอบแบบสอบถามจะมีอายุอยู่ในช่วง 20-30 ปี และช่วง 41-50 ปี (ร้อยละ 40.0) และมีอายุอยู่
ในช่วงอายุ 31-40 ปี (ร้อยละ 20.0) ส่วนการศึกษาส่วนใหญ่อยู่ในระดับสูงกว่าปริญญาตรี (ร้อยละ 80.0) และ
ระดับปริญญาตรี (ร้อยละ 20.0)

ส่วนที่ 2 ข้อมูลการรับรู้และความคิดเห็นที่มีต่อโครงการ

- เมื่อสอบถามเกี่ยวกับการรับรู้และความคิดเห็นที่มีต่อโครงการพบว่าผู้ตอบแบบสอบถาม
ส่วนใหญ่ระบุว่ารู้จักโครงการ (ร้อยละ 60.0) และในรอบปีที่ผ่านมาผู้ตอบแบบสอบถามทั้งหมดไม่เคยได้รับ
ผลกระทบจากการดำเนินงานของโครงการ โดยเมื่อสอบถามเกี่ยวกับความเชื่อมั่นต่อความรับผิดชอบด้าน
สิ่งแวดล้อมของโครงการ พบว่ามีความเชื่อมั่นในระดับมาก (X=3.80, S.D.=0.447) สำหรับความเชื่อมั่นต่อ
มาตรการและระบบการดูแลความปลอดภัยของโครงการพบว่ามีความเชื่อมั่นในระดับมาก (X=4.00, S.D.=0.707)

ส่วนที่ 3 ข้อมูลการจัดกิจกรรมเพื่อชุมชนและสังคม

- การรับรู้ข้อมูลการประชาสัมพันธ์ของโครงการสามารถสรุปได้ดังตารางที่ 3.3.6-1 โดยพบว่า ผู้ตอบแบบสอบถามส่วนใหญ่เคยรับรู้ข้อมูลการประชาสัมพันธ์ของโครงการ (ร้อยละ 80.0) นอกจากนี้ ผู้ตอบแบบสอบถามส่วนใหญ่ทราบข้อมูลการประชาสัมพันธ์จากเจ้าหน้าที่ของบริษัทฯ (ร้อยละ 80.0) และทราบจากหน่วยงานราชการ (ร้อยละ 20.0)

- สำหรับการรับรู้รับทราบการดำเนินกิจกรรมเพื่อชุมชนและสังคมพบว่า ผู้ตอบแบบสอบถามส่วนใหญ่รับรู้รับทราบการดำเนินกิจกรรมในด้านการศึกษาและพัฒนาเยาวชน ด้านคุณภาพชีวิต ด้านสิ่งแวดล้อม ด้านเศรษฐกิจ ด้านการสื่อสารสร้างความเข้าใจ และด้านการสร้างความสัมพันธ์ และสนับสนุนกิจกรรมชุมชนซึ่งสามารถสรุปได้ดังตารางที่ 3.3.6-2

ตารางที่ 3.3.6-1

ความคิดเห็นของกลุ่มหน่วยงานด้านเกษตรกับการรับรู้ข้อมูลประชาสัมพันธ์ของโครงการ

การดำเนินการ (n=5)	เคยทราบ		ไม่เคยทราบ	
	จำนวน	ร้อยละ	จำนวน	ร้อยละ
1. การแจ้งข่าวสารให้ทราบล่วงหน้า กรณีการซ่อมบำรุงหรือการซ่อมบำรุงใหญ่ของโรงงาน	4	80.0	1	20.0
2. การซ่อมแซมอุปกรณ์ของกลุ่มบริษัทฯ	4	80.0	1	20.0
3. แจ้งให้ทราบเกี่ยวกับช่องทางและวิธีการแจ้งเหตุหรือเรื่องร้องเรียนต่อกลุ่มบริษัทฯ	4	80.0	1	20.0
4. แจ้งให้ทราบเกี่ยวกับนโยบายด้านความปลอดภัยและสิ่งแวดล้อมของกลุ่มบริษัทฯ	4	80.0	1	20.0
5. ข้อมูลการประชาสัมพันธ์โครงการหรือกิจกรรมเพื่อสังคมของกลุ่มบริษัทฯ	4	80.0	1	20.0

ตารางที่ 3.3.6-2

ความคิดเห็นของกลุ่มหน่วยงานด้านเกษตร

เกี่ยวกับการรับรู้รับทราบการดำเนินกิจกรรมเพื่อชุมชนและสังคมของกลุ่มบริษัทฯ

การดำเนินการ (n=5)	ทราบ		ไม่ทราบ	
	จำนวน	ร้อยละ	จำนวน	ร้อยละ
โครงการของกลุ่มบริษัท พีทีที โกลบอล เคมิคอล				
ด้านการศึกษาและพัฒนาเยาวชน				
1. โครงการแนะแนวสายสามัญและวิชาชีพ	4	80.0	1	20.0
2. กิจกรรมวันเด็ก ร่วมกับโรงเรียนและชุมชน	4	80.0	1	20.0
3. โครงการศูนย์เรียนรู้เศรษฐกิจพอเพียง	3	60.0	2	40.0
ด้านคุณภาพชีวิต				
4. โครงการ Wellness Center	2	40.0	3	60.0
5. โครงการส่งเสริมสุขภาพผู้สูงอายุ	3	60.0	2	40.0
6. โครงการส่งเสริมความรู้ด้านสุขภาพ ความปลอดภัยให้แก่ผู้สูงอายุ	3	60.0	2	40.0
7. โครงการอบรมให้ความรู้ด้านความปลอดภัยและอาชีวอนามัย	2	40.0	3	60.0
8. โครงการให้ความรู้ด้านสุขภาพกลุ่มโรค NCD	1	20.0	4	80.0
ด้านสิ่งแวดล้อม				
9. กิจกรรมทำความสะอาดชายหาด	4	80.0	1	20.0
10. โครงการ Community waste model	1	20.0	4	80.0
11. โครงการ Think Cycle Bank	1	20.0	4	80.0
12. โครงการฟื้นฟูป่าเขาหัวมเหศวร	3	60.0	2	40.0
13. โครงการ Plogging เก็บขยะชุมชน	3	60.0	2	40.0
ด้านเศรษฐกิจ				
14. ตลาดวันสุข PTT Auto One	1	20.0	4	80.0
15. โครงการ GC marketplace onsite	1	20.0	4	80.0
16. โครงการพัฒนาอาชีพประมง	3	60.0	2	40.0
ด้านการสื่อสารสร้างความเข้าใจ				
17. ประชาชนเจ้าหน้าที่ประสานงานให้คำปรึกษา ด้านสิ่งแวดล้อมกลุ่ม GC	3	60.0	2	40.0
18. การสื่อสารกับชุมชนกรณีซ่อมแซมและซ่อมแซมถนน	3	60.0	2	40.0
ด้านการสร้างความสัมพันธ์ และสนับสนุนกิจกรรมชุมชน				
19. ลงพื้นที่พบปะ/เยี่ยมชุมชน	3	60.0	2	40.0
20. ร่วมงานต่างๆ ของชุมชนและกิจกรรมประเพณี เช่น งานทำบุญ งานบวช งานแต่งงาน งานศพ งานสงกรานต์ งานลอยกระทง งานบุญข้าวหลาม เป็นต้น	3	60.0	2	40.0

- การจัดกิจกรรมหรือการเข้าร่วมกิจกรรมของโครงการผู้ตอบแบบสอบถามส่วนมากระบุว่า ทุก 6 เดือน และไม่แน่ใจ ในสัดส่วนที่เท่ากัน (ร้อยละ 40.0) และเมื่อมีเทศกาลและ/หรือโอกาสพิเศษ (ร้อยละ 20.0)

- สำหรับการรับรู้และความพึงพอใจเกี่ยวกับการดำเนินกิจกรรมเพื่อชุมชนและสังคมของโครงการในด้านการศึกษา ด้านสุขภาพ สุขอนามัยและกีฬา ด้านความเป็นอยู่ที่ดี ด้านสิ่งแวดล้อม ด้านเศรษฐกิจ และด้านการสื่อสารและสร้างความสัมพันธ์กับชุมชน พบว่าผู้ตอบแบบสอบถามส่วนใหญ่ทราบเกี่ยวกับการดำเนินกิจกรรมดังกล่าวภายในชุมชน และมีความพึงพอใจอยู่ในระดับมากที่สุด ซึ่งสามารถสรุปได้ดังตารางที่ 3.3.6-3

- ผู้ตอบแบบสอบถามส่วนมากระบุว่าต้องการให้กลุ่มบริษัทฯ จัดกิจกรรมในด้านการส่งเสริมและอนุรักษ์ฟื้นฟูสิ่งแวดล้อม และการส่งเสริมและดูแลด้านความปลอดภัย ในสัดส่วนที่เท่ากัน (ร้อยละ 28.6) และด้านการพัฒนาคุณภาพชีวิต การสนับสนุนและส่งเสริมสุขภาพและอนามัย และการสร้างความสัมพันธ์และสนับสนุนกิจกรรมชุมชน ในสัดส่วนที่เท่ากัน (ร้อยละ 14.3)

- ความคิดเห็นโดยสรุปต่อกลุ่มบริษัทฯ เกี่ยวับดัชนีความพึงพอใจของชุมชน พบว่าผู้ตอบแบบสอบถามส่วนใหญ่มีความพึงพอใจมากที่สุดต่อการเป็นองค์กรที่ให้ความสำคัญและประโยชน์ต่อสังคม ความพึงพอใจต่อภาพลักษณ์องค์กรโดยรวม ความพึงพอใจต่อการดำเนินงานกิจกรรมมวลชนสัมพันธ์ของกลุ่มบริษัทฯ ความพึงพอใจต่อการปฏิบัติตามมาตรการและระบบการดูแลความปลอดภัยของกลุ่มบริษัทฯ และความพึงพอใจต่อการดำเนินงานของกลุ่มฯ รายละเอียดสามารถสรุปได้ดังตารางที่ 3.3.6-4

ตารางที่ 3.3.6-3

ความคิดเห็นของกลุ่มหน่วยงานด้านเกษตร

เกี่ยวกับการจัดกิจกรรมเพื่อชุมชนและสังคมในด้านต่างๆของโครงการภายในพื้นที่ศึกษา

กิจกรรมของโครงการ (n=5)	การรับรู้ (จำนวนตัวอย่าง/ร้อยละ)		ค่าเฉลี่ย (X)	ค่าเบี่ยงเบน มาตรฐาน (S.D.)	ระดับความ พึงพอใจ ^{1/}
	ทราบ	ไม่ทราบ			
1. ด้านการศึกษา	4 (80.0)	1 (20.0)	4.50	0.577	มาก
2. ด้านสุขภาพ สุขอนามัยและกีฬา	4 (80.0)	1 (20.0)	4.50	0.577	มาก
3. ด้านความเป็นอยู่ที่ดี	3 (60.0)	2 (40.0)	5.00	0.000	มากที่สุด
4. ด้านสิ่งแวดล้อม	4 (80.0)	1 (20.0)	4.75	0.500	มากที่สุด
5. ด้านเศรษฐกิจ	3 (60.0)	2 (40.0)	5.00	0.000	มากที่สุด
6. ด้านการสื่อสารและสร้างความสัมพันธ์กับชุมชน	3 (60.0)	2 (40.0)	5.00	0.000	มากที่สุด

หมายเหตุ: ^{1/}เกณฑ์การแบ่งระดับความพึงพอใจเฉลี่ยรายข้อเป็น 5 ระดับ ดังนี้ 4.50 < X ≤ 5.00 คะแนน หมายถึง ระดับมากที่สุด, 3.50 < X ≤ 4.50 คะแนน หมายถึง ระดับมาก, 2.50 < X ≤ 3.50 คะแนน หมายถึง ระดับปานกลาง, 1.50 < X ≤ 2.50 คะแนน หมายถึง ระดับน้อย, 1.00 ≤ X ≤ 1.50 คะแนน หมายถึง ระดับน้อยที่สุด

ตารางที่ 3.3.6-4

ความคิดเห็นของกลุ่มหน่วยงานด้านเกษตรเกี่ยวกับดัชนีความพึงพอใจของชุมชนโดยสรุปต่อกลุ่มบริษัทฯ

การดำเนินการ (n=5)	ความพึง พอใจ (ร้อยละ)	ค่าเฉลี่ย (X)	ค่าเบี่ยงเบน มาตรฐาน (S.D.)	ระดับ ความพึง พอใจ ^{1/}
1. เป็นองค์กรที่ให้ความสำคัญและประโยชน์ต่อสังคม	84.00	4.20	0.447	มาก
2. ความพึงพอใจต่อภาพลักษณ์องค์กรโดยรวม	84.00	4.20	0.447	มาก
3. ความพึงพอใจต่อการดำเนินงานกิจกรรมมวลชนสัมพันธ์ของกลุ่มบริษัทฯ	88.00	4.40	0.548	มาก
4. ความพึงพอใจต่อการปฏิบัติตามมาตรการและระบบการดูแลความปลอดภัยของกลุ่มบริษัทฯ	88.00	4.40	0.548	มาก
5. ความพึงพอใจต่อการดำเนินงานของกลุ่มบริษัทฯ	88.00	4.40	0.548	มาก

หมายเหตุ: ^{1/}เกณฑ์การแบ่งระดับความพึงพอใจเฉลี่ยรายข้อเป็น 5 ระดับ ดังนี้ 4.50 < X ≤ 5.00 คะแนน หมายถึง ระดับมากที่สุด, 3.50 < X ≤ 4.50 คะแนน หมายถึง ระดับมาก, 2.50 < X ≤ 3.50 คะแนน หมายถึง ระดับปานกลาง, 1.50 < X ≤ 2.50 คะแนน หมายถึง ระดับน้อย, 1.00 ≤ X ≤ 1.50 คะแนน หมายถึง ระดับน้อยที่สุด

3.3.7 หน่วยงานด้านสาธารณสุข

ส่วนที่ 1 ข้อมูลทั่วไปของผู้ตอบแบบสอบถาม

- รายละเอียดข้อมูลของตัวแทนหน่วยงานฯ ที่ทำการตอบแบบสอบถามอ้างอิงตารางที่ 2.2.3-1 โดยส่วนใหญ่ผู้ตอบแบบสอบถามจะมีอายุอยู่ในช่วง 41-50 ปี (ร้อยละ 66.7) รองลงมาอยู่ในช่วง 31-40 ปี (ร้อยละ 22.2) และมีอายุอยู่ในช่วง 51-60 ปี (ร้อยละ 11.1) ส่วนการศึกษาทั้งหมดอยู่ในระดับปริญญาตรี

ส่วนที่ 2 ข้อมูลการรับรู้และความคิดเห็นที่มีต่อโครงการ

- เมื่อสอบถามเกี่ยวกับการรับรู้และความคิดเห็นที่มีต่อโครงการพบว่าผู้ตอบแบบสอบถามส่วนใหญ่ระบุว่ารู้จักโครงการ (ร้อยละ 77.8) และในรอบปีที่ผ่านมาผู้ตอบแบบสอบถามทั้งหมดไม่เคยได้รับผลกระทบจากการดำเนินงานของโครงการ โดยเมื่อสอบถามเกี่ยวกับความเชื่อมั่นต่อความรับผิดชอบด้านสิ่งแวดล้อมของโครงการ พบว่ามีความเชื่อมั่นในระดับมาก (X=3.56, S.D.=0.726) สำหรับความเชื่อมั่นต่อมาตรการและระบบการดูแลความปลอดภัยของโครงการพบว่ามีความเชื่อมั่นในระดับมาก (X=3.78, S.D.=0.667)

ส่วนที่ 3 ข้อมูลการจัดกิจกรรมเพื่อชุมชนและสังคม

- การรับรู้ข้อมูลการประชาสัมพันธ์ของโครงการสามารถสรุปได้ดังตารางที่ 3.3.7.1 โดยพบว่า ผู้ตอบแบบสอบถามส่วนใหญ่เคยรับรู้ข้อมูลการประชาสัมพันธ์ของโครงการ (ร้อยละ 88.9-100.0) นอกจากนี้ ผู้ตอบแบบสอบถามส่วนใหญ่สามารถทราบข้อมูลการประชาสัมพันธ์จากเจ้าหน้าที่ของบริษัทฯ (ร้อยละ 30.8) รองลงมาทราบจากหน่วยงานราชการ (ร้อยละ 23.0) และทราบจากหนังสือพิมพ์ โทรทัศน์ วิทยุ และการประชุมในชุมชน ในสัดส่วนที่เท่ากัน (ร้อยละ 15.4)

- สำหรับการจัดรับผู้รับทราบการดำเนินกิจกรรมเพื่อชุมชนและสังคมพบว่า ผู้ตอบแบบสอบถามส่วนใหญ่รับรู้รับทราบการดำเนินกิจกรรมในด้านการศึกษาและพัฒนาเยาวชน ด้านคุณภาพชีวิต ด้านสิ่งแวดล้อม ด้านเศรษฐกิจ ด้านการสื่อสารสร้างความเข้าใจ และด้านการสร้างความสัมพันธ์ และสนับสนุนกิจกรรมชุมชนซึ่งสามารถสรุปได้ดังตารางที่ 3.3.7-2

ตารางที่ 3.3.7-1

ความคิดเห็นของกลุ่มหน่วยงานด้านสาธารณสุขโรค กับ การรับรู้ข้อมูลประชาสัมพันธ์ของโครงการ

การดำเนินการ (n=9)	เคยทราบ		ไม่เคยทราบ	
	จำนวน	ร้อยละ	จำนวน	ร้อยละ
1. การแจ้งข่าวสารให้ทราบล่วงหน้า กรณีมีการซ่อมบำรุงหรือการซ่อมบำรุงใหญ่ของโรงงาน	8	88.9	1	11.1
2. การซ่อมแซมฉุกเฉินของกลุ่มบริษัท	8	88.9	1	11.1
3. แจ้งให้ทราบเกี่ยวกับช่องทางและวิธีการแจ้งเหตุหรือแจ้งเรื่องเรียนต่อกลุ่มบริษัท	8	88.9	1	11.1
4. แจ้งให้ทราบเกี่ยวกับนโยบายด้านความปลอดภัยและสิ่งแวดล้อมของกลุ่มบริษัท	8	88.9	1	11.1
5. ข้อมูลการประชาสัมพันธ์โครงการหรือกิจกรรมเพื่อสังคมของกลุ่มบริษัท	9	100.0	0	0.0

ตารางที่ 3.3.7-2

ความคิดเห็นของกลุ่มหน่วยงานด้านสาธารณสุข

เกี่ยวกับการรับรู้รับทราบการดำเนินกิจกรรมเพื่อชุมชนและสังคมของกลุ่มบริษัทฯ

การดำเนินงาน (n=9)	ทราบ		ไม่ทราบ	
	จำนวน	ร้อยละ	จำนวน	ร้อยละ
โครงการของกลุ่มบริษัท พีทีที โกลบอล เคมิคอล				
ด้านการศึกษและพัฒนาความรู้				
1. โครงการแนะแนวสายสามัญและวิชาชีพ	6	66.7	3	33.3
2. กิจกรรมวันเด็ก ร่วมกับโรงเรียนและชุมชน	9	100.0	0	0.0
3. โครงการศูนย์เรียนรู้เศรษฐกิจพอเพียง	8	88.9	1	11.1
ด้านคุณภาพชีวิต				
4. โครงการ Wellness Center	5	55.6	4	44.4
5. โครงการส่งเสริมสุขภาพผู้สูงอายุ	7	77.8	2	22.2
6. โครงการส่งเสริมความรู้ด้านสุขภาพ ความปลอดภัยให้แก่ผู้สูงอายุ	7	77.8	2	22.2
7. โครงการอบรมให้ความรู้ด้านความปลอดภัยและอาชีพอนามัย	7	77.8	2	22.2
8. โครงการให้ความรู้ด้านสุขภาพกลุ่มโรค NCD	6	66.7	3	33.3
ด้านสิ่งแวดล้อม				
9. กิจกรรมทำความสะอาดชายหาด	9	100.0	0	0.0
10. โครงการ Community waste model	5	55.6	4	44.4
11. โครงการ Think Cycle Bank	5	55.6	4	44.4
12. โครงการฟื้นฟูป่าเพื่อหิมะหาด	9	100.0	0	0.0
13. โครงการ Plogging กับชุมชน	9	100.0	0	0.0
ด้านเศรษฐกิจ				
14. ตลาดวันสุข PTT Auto One	5	55.6	4	44.4
15. โครงการ GC marketplace onsite	5	55.6	4	44.4
16. โครงการพัฒนาอาชีพประมง	8	88.9	1	11.1
ด้านการสื่อสารสร้างความรู้เข้าใจ				
17. ประชุมคณะทำงานประสานงานให้คำปรึกษา ด้านสิ่งแวดล้อมกลุ่ม GC	8	88.9	1	11.1
18. การสื่อสารกับชุมชนกรณีข้อร้องเรียนและข้อแนะนำฉุกเฉิน	7	77.8	2	22.2
ด้านการสร้างความรู้สึกร่วมกัน และสนับสนุนกิจกรรมชุมชน				
19. ลงพื้นที่พบปะ/เยี่ยมชุมชน	9	100.0	0	0.0
20. ร่วมงานต่างๆ ของชุมชนและกิจกรรมประเพณี เช่น งานทำบุญ งานบวช งานแต่งงาน งานศพ งานสงกรานต์ งานออกพรรษา งานปล่อยหัวหมอน เป็นต้น	8	88.9	1	11.1

- การจัดกิจกรรมหรือการเข้าร่วมกิจกรรมของโครงการผู้ตอบแบบสอบถามส่วนใหญ่ระบุว่าทุก 6 เดือน (ร้อยละ 55.6) รองลงมาไม่แน่ใจ (22.2) และทุกปี และมีเมื่อมีเทศกาลและ/หรือโอกาสพิเศษ ในสัดส่วนที่เท่ากัน (ร้อยละ 11.1)

- สำหรับการรับรู้และความพึงพอใจเกี่ยวกับการดำเนินงานกิจกรรมเพื่อชุมชนและสังคมของโครงการในด้านการศึกษา ด้านสุขภาพ สุขอนามัยและกีฬา ด้านความเปื่อยุติที่ดี ด้านสิ่งแวดล้อม ด้านเศรษฐกิจ และด้านการสื่อสารและสร้างความสัมพันธ์กับชุมชน พบว่าผู้ตอบแบบสอบถามส่วนใหญ่ทราบเกี่ยวกับการดำเนินงานกิจกรรมดังกล่าวภายในชุมชน และมีความพึงพอใจในระดับมาก ซึ่งสามารถสรุปได้ดังตารางที่ 3.3.7.3

- ผู้ตอบแบบสอบถามส่วนมากระบุว่าการให้กลุ่มบริษัท จัดกิจกรรมในด้าน การสร้าง ความสัมพันธ์และสนับสนุนกิจกรรมชุมชน (ร้อยละ 27.3) และด้านการส่งเสริมและดูแลด้านความปลอดภัย และการสนับสนุนและส่งเสริมสุขภาพและอนามัย ในสัดส่วนที่เท่ากัน (ร้อยละ 18.2) และการพัฒนาคุณภาพชีวิต การพัฒนาการศึกษาและเยาวชน การส่งเสริมและอนุรักษ์สิ่งแวดล้อม และการส่งเสริมเศรษฐกิจใน สัดส่วนที่เท่ากัน (ร้อยละ 9.1)

- ความคิดเห็นโดยสรุปต่อกลุ่มบริษัทฯ เกี่ยวกับดัชนีความพึงพอใจของชุมชน พบว่า ผู้ตอบแบบสอบถามส่วนใหญ่มีความพึงพอใจมากต่อการเป็นองค์กรที่ให้คุณค่าและประโยชน์ต่อสังคม ความพึงพอใจต่อภาพลักษณ์องค์กรโดยรวม ความพึงพอใจต่อการดำเนินงานกิจกรรมมวลชนสัมพันธ์ของ กลุ่มบริษัทฯ ความพึงพอใจต่อการปฏิบัติหน้าที่ตามมาตรการและระบบความปลอดภัยของกลุ่มบริษัทฯ และความพึงพอใจต่อการเป็นนายจ้างที่ดี ภายใต้อะเอียดตามการสรุปได้ตารางที่ 3.3-4

ตารางที่ 3.3.7-3

ความคิดเห็นของกลุ่มหน่วยงานด้านสาธารณูปโภค

เกี่ยวกับการจัดกิจกรรมเพื่อชุมชนและสังคมในด้านต่างๆของโครงการภายในพื้นที่ศึกษา

กิจกรรมของโครงการ (n=9)	การรับรู้ (จำนวนตัวอย่าง/ร้อยละ)		ค่าเฉลี่ย (\bar{X})	ค่าเบี่ยงเบน มาตรฐาน (S.D.)	ระดับความ พึงพอใจ ⁷
	ทราบ	ไม่ทราบ			
1. ด้านการศึกษา	9 (100.0)	0 (0.0)	4.33	0.707	มาก
2. ด้านสุขภาพ สุขอนามัยและกีฬา	9 (100.0)	0 (0.0)	4.11	0.782	มาก
3. ด้านความเป็นอยู่ที่ดี	8 (88.9)	1 (11.1)	4.13	0.835	มาก
4. ด้านสิ่งแวดล้อม	8 (88.9)	1 (11.1)	4.25	0.707	มาก
5. ด้านเศรษฐกิจ	8 (88.9)	1 (11.1)	4.50	0.535	มาก
6. ด้านการสื่อสารและสร้างความสัมพันธ์	8 (88.9)	1 (11.1)	4.50	0.535	มาก

หมายเหตุ:^{1/}ค่าการแบ่งระดับความพึงพอใจเฉลี่ยรายข้อเป็น 5 ระดับ ดังนี้ $4.50 < \bar{X} \leq 5.00$ คะแนน หมายถึง ระดับมากที่สุด, $3.50 < \bar{X} \leq 4.50$ คะแนน หมายถึง ระดับมาก, $2.50 < \bar{X} \leq 3.50$ คะแนน หมายถึง ระดับปานกลาง, $1.50 < \bar{X} \leq 2.50$ คะแนน หมายถึง ระดับน้อย, $1.00 \leq \bar{X} \leq 1.50$ คะแนน หมายถึง ระดับน้อยที่สุด

ตารางที่ 3.3.7-4

ความคิดเห็นของกลุ่มหน่วยงานด้านสาธารณสุข

เกี่ยวกับดัชนีความพึงพอใจของชุมชนโดยสรุปต่อกลุ่มบริษัทฯ

การดำเนินการ (n=9)	ความพึงพอใจ (ร้อยละ)	ค่าเฉลี่ย (\bar{X})	ค่าเบี่ยงเบน มาตรฐาน (S.D.)	ระดับ ความพึงพอใจ ^{1/}
1. เป็นองค์กรที่ให้คุณค่าและประโยชน์ต่อสังคม	82.22	4.11	0.782	มาก
2. ความพึงพอใจต่อภาพลักษณ์องค์กรโดยรวม	82.22	4.11	0.782	มาก
3. ความพึงพอใจต่อการดำเนินงานกิจกรรมมวลชนสัมพันธ์ ของกลุ่มบริษัท	84.44	4.22	0.833	มาก
4. ความพึงพอใจต่อการปฏิบัติตามมาตรการและระบบการ ดูแลความปลอดภัยของกลุ่มบริษัท	82.22	4.11	0.782	มาก
5. ความพึงพอใจต่อการดำเนินงานของกลุ่มบริษัท	84.44	4.22	0.667	มาก

หมายเหตุ: ¹เกณฑ์การแบ่งระดับความพึงพอใจเฉลี่ยรายข้อเป็น 5 ระดับ ดังนี้ $4.50 < \bar{X} \leq 5.00$ คะแนน หมายถึง ระดับมากที่สุด, $3.50 < \bar{X} \leq 4.50$ คะแนน หมายถึง ระดับมาก, $2.50 < \bar{X} \leq 3.50$ คะแนน หมายถึง ระดับปานกลาง, $1.50 < \bar{X} \leq 2.50$ คะแนน หมายถึง ระดับน้อย, $1.00 \leq \bar{X} \leq 1.50$ คะแนน หมายถึง ระดับน้อยที่สุด

ส่วนที่ 4 ข้อเสนอแนะเพิ่มเติม

➤ ข้อเสนอแนะเพิ่มเติมหรือข้อควรปรับปรุงในการดำเนินกิจกรรมมวลชนสัมพันธ์ของ

- อยากให้เจ้าหน้าที่ CSR ลงพื้นที่ดูแลชุมชนและหน่วยงานหรือเข้ามาพบปะให้บ่อยมากขึ้นอย่างสม่ำเสมอ

- เพิ่มงบประมาณและสนับสนุนกิจกรรม CSR ให้กับชุมชน และอยากให้สนับสนุนการออกพื้นที่ของหน่วยงานในท้องถิ่น

3.4 ผลการสำรวจความคิดเห็นของกลุ่มพื้นที่อ่อนไหว

ได้ทำการสำรวจความคิดเห็นโดยได้ทำการเก็บตัวอย่างจากตัวแทนกลุ่มพื้นที่อ่อนไหวจำนวน 58 แห่ง โดยกำหนดตัวแทนกลุ่มพื้นที่อ่อนไหวแห่งละ 3 ตัวอย่าง จำนวนตัวอย่างโดยรวม 174 ตัวอย่าง ตารางรายละเอียดผลการสำรวจความคิดเห็นของกลุ่มพื้นที่อ่อนไหว อ้างอิงถึงภาคผนวกที่ 2 สามารถสรุปได้ดังนี้

ส่วนที่ 1 ข้อมูลทั่วไปของผู้ตอบแบบสอบถาม

- รายละเอียดข้อมูลส่วนตัวแทนกลุ่มพื้นที่อ่อนไหวที่ทำการตอบแบบสอบถามอ้างอิงตารางที่ 2.2.4-1 โดยส่วนมากผู้ตอบแบบสอบถามจะมีอายุอยู่ในช่วง 41-50 ปี (ร้อยละ 42.0) รองลงมาอายุอยู่ในช่วง 31-40 ปี (ร้อยละ 28.7) และช่วง 51-60 ปี (ร้อยละ 15.5) ส่วนการศึกษาส่วนใหญ่อยู่ในระดับปริญญาตรี (ร้อยละ 62.1) รองลงมาในระดับปริญญาโท (ร้อยละ 26.4) และระดับสูงกว่าปริญญาตรี (ร้อยละ 11.5)

ส่วนที่ 2 ข้อมูลการรับรู้และความคิดเห็นที่มีต่อโครงการ

- เมื่อสอบถามเกี่ยวกับการรับรู้และความคิดเห็นที่มีต่อโครงการพบว่าผู้ตอบแบบสอบถามส่วนใหญ่ระบุว่ารู้จักโครงการ (ร้อยละ 54.0) และในรอบปีที่ผ่านมามีผู้ตอบแบบสอบถามทั้งหมดไม่เคยได้รับผลกระทบจากการดำเนินงานของโครงการ โดยเมื่อสอบถามเกี่ยวกับความเชื่อมั่นต่อความรับผิดชอบด้านสิ่งแวดล้อมของโครงการ พบว่ามีความเชื่อมั่นในระดับมาก ($\bar{X}=3.89, S.D.=0.670$) สำหรับความเชื่อมั่นต่อมาตรการและระบบการดูแลความปลอดภัยของโครงการพบว่ามีความเชื่อมั่นในระดับมาก ($\bar{X}=3.99, S.D.=0.680$)

ส่วนที่ 3 ข้อมูลการจัดกิจกรรมเพื่อชุมชนและสังคม

- การรับรู้ข้อมูลการประชาสัมพันธ์ของโครงการสามารถสรุปได้ดังตารางที่ 3.4-1 โดยพบว่าผู้ตอบแบบสอบถามส่วนใหญ่เคยรับรู้ข้อมูลการประชาสัมพันธ์ของโครงการ (ร้อยละ 60.3-78.2) นอกจากนี้ผู้ตอบแบบสอบถามส่วนมากทราบข้อมูลการประชาสัมพันธ์จากเจ้าหน้าที่ของบริษัทฯ (ร้อยละ 32.3) รองลงมาทราบจากหน่วยงานราชการ (ร้อยละ 25.5) และทราบจากผู้นำชุมชน/กรรมการชุมชน (ร้อยละ 22.1)

ตารางที่ 3.4-1

ความคิดเห็นของกลุ่มพื้นที่อ่อนไหวเกี่ยวกับการรับรู้ข้อมูลประชาสัมพันธ์ของโครงการ

การดำเนินการ (n=174)	เคยทราบ		ไม่เคยทราบ	
	จำนวน	ร้อยละ	จำนวน	ร้อยละ
1. การแจ้งข่าวสารให้ทราบล่วงหน้า กรณีการซ่อมบำรุงหรือการซ่อมบำรุงใหญ่ของโรงงาน	117	67.2	57	32.8
2. การชี้แจงแผนฉุกเฉินของกลุ่มบริษัทฯ	122	70.1	52	29.9
3. แจ้งให้ทราบเกี่ยวกับช่องทางและวิธีการแจ้งเหตุหรือเรื่องร้องเรียนต่อกลุ่มบริษัทฯ	105	60.3	69	39.7
4. แจ้งให้ทราบเกี่ยวกับนโยบายด้านความปลอดภัยและสิ่งแวดล้อมของกลุ่มบริษัทฯ	119	68.4	55	31.6
5. ข้อมูลการประชาสัมพันธ์โครงการหรือกิจกรรมเพื่อสังคมของกลุ่มบริษัทฯ	136	78.2	38	21.8

- สำหรับการรับรู้รับทราบการดำเนินกิจกรรมเพื่อชุมชนและสังคมพบว่า ผู้ตอบแบบสอบถามรับรู้รับทราบการดำเนินกิจกรรมในด้านการศึกษาและพัฒนาเยาวชน ด้านคุณภาพชีวิต ด้านสิ่งแวดล้อม ด้านเศรษฐกิจ ด้านการสื่อสารสร้างความเข้าใจ ด้านการสร้างความสัมพันธ์ และสนับสนุนกิจกรรมชุมชน ซึ่งสามารถสรุปได้ดังตารางที่ 3.4-2

ตารางที่ 3.4-2

ความคิดเห็นของกลุ่มพื้นที่อ่อนไหว

เกี่ยวกับการรับรู้รับทราบการดำเนินกิจกรรมเพื่อชุมชนและสังคมของกลุ่มบริษัทฯ

การดำเนินการ (n=174)	ทราบ		ไม่ทราบ	
	จำนวน	ร้อยละ	จำนวน	ร้อยละ
โครงการของกลุ่มบริษัท พีทีที โกลบอล เคมิคอล				
ด้านการศึกษาและพัฒนาเยาวชน				
1. โครงการแนะแนวสายสามัญและวิชาชีพ	95	54.6	79	45.4
2. กิจกรรมวันเด็ก ร่วมกับโรงเรียนและชุมชน	140	80.5	34	19.5
3. โครงการศูนย์เรียนรู้เศรษฐกิจพอเพียง	123	70.7	51	29.3
ด้านคุณภาพชีวิต				
4. โครงการ Wellness Center	61	35.1	113	64.9
5. โครงการส่งเสริมสุขภาพผู้สูงอายุ	97	55.7	77	44.3
6. โครงการส่งเสริมความรู้ด้านสุขภาพ ความปลอดภัยให้แก่ผู้สูงอายุ	92	52.9	82	47.1
7. โครงการอบรมให้ความรู้ด้านความปลอดภัยและอาชีวอนามัย	90	51.7	84	48.3
8. โครงการให้ความรู้ด้านสุขภาพกลุ่มโรค NCD	67	38.5	107	61.5

ตารางที่ 3.4-2 (ต่อ)

การดำเนินการ (n=174)	ทราบ		ไม่ทราบ	
	จำนวน	ร้อยละ	จำนวน	ร้อยละ
ด้านสิ่งแวดล้อม				
9. กิจกรรมทำความสะอาดชายหาด	90	51.7	84	48.3
10. โครงการ Community waste model	67	38.5	107	61.5
11. โครงการ Think Cycle Bank	92	52.9	82	47.1
12. โครงการฟื้นฟูป่า เขียวชุมชน	61	35.1	113	64.9
13. โครงการ Plogging เก็บขยะชุมชน	140	80.5	34	19.5
ด้านเศรษฐกิจ				
14. ตลาดวันสุข PIT Auto One	71	40.8	103	59.2
15. โครงการ GC marketplace onsite	61	35.1	113	64.9
16. โครงการพัฒนาอาชีพประมง	77	44.3	97	55.7
ด้านการสื่อสารสร้างความเข้าใจ				
17. ประชาชนเข้ามามีส่วนร่วมในการดำเนินงานด้านสิ่งแวดล้อมกลุ่ม GC	83	47.7	91	52.3
18. การสื่อสารกับชุมชนที่มีข้อมูลบำรุงและซ่อมแผนฉุกเฉิน	101	58.0	73	42.0
ด้านการสร้างความสัมพันธ์ และสนับสนุนกิจกรรมชุมชน				
19. ลงพื้นที่พบปะ/เยี่ยมชุมชน	95	54.6	79	45.4
20. ร่วมงานต่างๆ ของชุมชนและกิจการประเพณี เช่น งานทำบุญ งานบวช งานแต่งงาน งานศพ งานสงกรานต์ งานลอยกระทง งานบุญข้าวหลาม เป็นต้น	136	78.2	38	21.8

- การจัดกิจกรรมหรือการเข้าร่วมกิจกรรมของโครงการผู้ตอบแบบสอบถามส่วนมากจะพบว่าการจัดกิจกรรมทุกปี และทุก 6 เดือน ในสัดส่วนที่เท่ากัน (ร้อยละ 28.2) รองลงมาเมื่อมีเทศกาลและ/หรือโอกาสพิเศษ (ร้อยละ 15.5) และทุก 2-3 เดือน และไม่มีในสัดส่วนที่เท่ากัน (ร้อยละ 13.2)

- สำหรับการรับรู้และความพึงพอใจเกี่ยวกับการดำเนินกิจกรรมเพื่อชุมชนและสังคมของโครงการในด้านการศึกษา ด้านสุขภาพ สุขอนามัย และกีฬา ด้านเศรษฐกิจและความปลอดภัยที่ดีด้านความเป็นอยู่ที่ดี ด้านสิ่งแวดล้อม ด้านเศรษฐกิจ และการสื่อสารและสร้างความสัมพันธ์กับชุมชน พบว่าผู้ตอบแบบสอบถามส่วนใหญ่ทราบเกี่ยวกับการดำเนินกิจกรรมดังกล่าวภายในชุมชน และมีความพึงพอใจอยู่ในระดับมาก ซึ่งสามารถสรุปได้ดังตารางที่ 3.4-3

- ผู้ตอบแบบสอบถามส่วนมากจะพบว่าต้องการให้กลุ่มบริษัทฯ จัดกิจกรรมในด้านการพัฒนาการศึกษาและเยาวชน (ร้อยละ 26.4) รองลงมาด้านการส่งเสริมเศรษฐกิจและรายได้ (ร้อยละ 11.9) และด้านการสนับสนุนและส่งเสริมสุขภาพและอนามัย (ร้อยละ 9.9)

ตารางที่ 3.4-3

ความคิดเห็นของกลุ่มพื้นที่อ่อนไหว

เกี่ยวกับการจัดกิจกรรมเพื่อชุมชนและสังคมในด้านต่างๆของโครงการภายในพื้นที่ศึกษา

กิจกรรมของโครงการ (n=174)	การรับรู้ (จำนวนตัวอย่างร้อยละ)		ค่าเฉลี่ย (\bar{X})	ค่าเบี่ยงเบน มาตรฐาน (S.D.)	ระดับความ พึงพอใจ ^{iv}
	ทราบ	ไม่ทราบ			
1. ด้านการศึกษา	160 (92.0)	14 (8.0)	4.16	0.717	มาก
2. ด้านสุขภาพ สุขอนามัยและกีฬา	139 (79.9)	35 (20.1)	4.12	0.723	มาก
3. ด้านความเป็นอยู่ที่ดี	131 (75.3)	43 (24.7)	3.98	0.739	มาก
4. ด้านสิ่งแวดล้อม	134 (77.0)	40 (23.0)	4.10	0.612	มาก
5. ด้านเศรษฐกิจ	130 (74.7)	44 (25.3)	4.07	0.695	มาก
6. ด้านการสื่อสารและสร้างความสัมพันธ์กับชุมชน	154 (88.5)	20 (11.5)	4.14	0.677	มาก

หมายเหตุ: ^{iv}เกณฑ์การแบ่งระดับความพึงพอใจเฉลี่ยรายข้อเป็น 5 ระดับ ดังนี้ $4.50 < \bar{X} \leq 5.00$ คะแนน หมายถึง ระดับมากที่สุด, $3.50 < \bar{X} \leq 4.50$ คะแนน หมายถึง ระดับมาก, $2.50 < \bar{X} \leq 3.50$ คะแนน หมายถึง ระดับปานกลาง, $1.50 < \bar{X} \leq 2.50$ คะแนน หมายถึง ระดับน้อย, $1.00 \leq \bar{X} \leq 1.50$ คะแนน หมายถึง ระดับน้อยที่สุด

- ความคิดเห็นโดยสรุปต่อกลุ่มบริษัทฯ เกี่ยวกับดัชนีความพึงพอใจของชุมชน พบว่าผู้ตอบแบบสอบถามส่วนใหญ่มีความพึงพอใจมากที่สุดต่อการเป็นองค์กรที่ให้คุณค่าและประโยชน์ต่อสังคม ความพึงพอใจต่อภาพลักษณ์องค์กรโดยรวม ความพึงพอใจต่อการดำเนินงานกิจกรรมมวลชุมชนสัมพันธ์ของกลุ่มบริษัทฯ ความพึงพอใจต่อการปฏิบัติตามมาตรการและระบบการดูแลความปลอดภัยของกลุ่มบริษัทฯ และความพึงพอใจต่อการดำเนินงานของกลุ่มฯ รายละเอียดสามารถสรุปได้ดังตารางที่ 3.4-4

ตารางที่ 3.4-4

ความคิดเห็นของกลุ่มพื้นที่อ่อนไหว

เกี่ยวกับดัชนีความพึงพอใจของชุมชนโดยสรุปต่อกลุ่มบริษัทฯ

การดำเนินการ (n=174)	ความพึง พอใจ (ร้อยละ)	ค่าเฉลี่ย (\bar{X})	ค่าเบี่ยงเบน มาตรฐาน (S.D.)	ระดับ ความพึง พอใจ ^{1/}
1. เป็นองค์กรที่ให้คุณค่าและประโยชน์ต่อสังคม	86.78	4.34	0.741	มาก
2. ความพึงพอใจต่อภาพลักษณ์องค์กรโดยรวม	84.60	4.23	0.716	มาก
3. ความพึงพอใจต่อการดำเนินงานกิจกรรมมวลชนสัมพันธ์ ของกลุ่มบริษัทฯ	84.83	4.24	0.818	มาก
4. ความพึงพอใจต่อการปฏิบัติตามมาตรการและระบบการ ดูแลความปลอดภัยของกลุ่มบริษัทฯ	84.37	4.22	0.782	มาก
5. ความพึงพอใจต่อการดำเนินงานของกลุ่มบริษัทฯ	85.86	4.29	0.760	มาก

หมายเหตุ: ^{1/}เกณฑ์การแบ่งระดับความพึงพอใจเฉลี่ยรายข้อเป็น 5 ระดับ ดังนี้ $4.50 < \bar{X} \leq 5.00$ คะแนน หมายถึง ระดับมากที่สุด, $3.50 < \bar{X} \leq 4.50$ คะแนน หมายถึง ระดับมาก, $2.50 < \bar{X} \leq 3.50$ คะแนน หมายถึง ระดับปานกลาง, $1.50 < \bar{X} \leq 2.50$ คะแนน หมายถึง ระดับน้อย, $1.00 \leq \bar{X} \leq 1.50$ คะแนน หมายถึง ระดับน้อยที่สุด

3.5 ผลการสำรวจความคิดเห็นของกลุ่มประมง

ได้ทำการสำรวจความคิดเห็นโดยได้ทำการเก็บตัวอย่างจากตัวแทนกลุ่มประมงจำนวน 15 กลุ่ม โดยกำหนดตัวแทนกลุ่มประมงแห่งละ 3 ตัวอย่าง จำนวนตัวอย่างโดยรวม 45 ตัวอย่าง ตารางรายละเอียดผลการสำรวจความคิดเห็นของกลุ่มประมง อ้างอิงถึงภาคผนวกที่ 2 สามารถสรุปได้ดังนี้

ส่วนที่ 1 ข้อมูลทั่วไปของผู้ตอบแบบสอบถาม

- รายละเอียดข้อมูลส่วนตัวของกลุ่มประมง ที่ทำการตอบแบบสอบถามอ้างอิงตารางที่ 2.2.4-1 โดยส่วนใหญ่ผู้ตอบแบบสอบถามจะมีอายุอยู่ในช่วง 51-60 ปี (ร้อยละ 73.3) รองลงมาอายุอยู่ในช่วง 41-50 ปี (ร้อยละ 15.6) และช่วง 31-40 ปี (ร้อยละ 11.1) ส่วนการศึกษาส่วนใหญ่อยู่ในระดับประถมศึกษา (ร้อยละ 68.9) รองลงมาในระดับมัธยมศึกษาตอนต้น (ร้อยละ 22.2) และระดับอาชีวศึกษาปวช./ปวส (ร้อยละ 8.9)

ส่วนที่ 2 ข้อมูลการรับรู้และความคิดเห็นที่มีต่อโครงการ

- เมื่อสอบถามเกี่ยวกับการรับรู้และความคิดเห็นที่มีต่อโครงการพบว่าผู้ตอบแบบสอบถามส่วนใหญ่ระบุว่ารู้จักโครงการ (ร้อยละ 93.3) และในรอบปีที่ผ่านมาผู้ตอบแบบสอบถามทั้งหมดระบุว่าไม่ได้รับผลกระทบจากการดำเนินงานของโครงการ โดยเมื่อสอบถามเกี่ยวกับความเชื่อมั่นต่อความรับผิดชอบด้านสิ่งแวดล้อมของโครงการ พบว่ามีความเชื่อมั่นในระดับมาก ($\bar{X}=4.44, S.D.=0.503$) สำหรับความเชื่อมั่นต่อมาตรการและระบบการดูแลความปลอดภัยของโครงการพบว่ามีความเชื่อมั่นในระดับมาก ($\bar{X}=4.44, S.D.=0.503$)

ส่วนที่ 3 ข้อมูลการจัดกิจกรรมเพื่อชุมชนและสังคม

- การรับรู้ข้อมูลการประชาสัมพันธ์ของโครงการสามารถสรุปได้ดังตารางที่ 3.5-1 โดยพบว่าผู้ตอบแบบสอบถามทั้งหมดเคยรับรู้ข้อมูลการประชาสัมพันธ์ของโครงการ นอกจากนี้ ผู้ตอบแบบสอบถามทั้งหมดทราบข้อมูลการประชาสัมพันธ์จากเจ้าหน้าที่ของบริษัทฯ

ตารางที่ 3.5-1

ความคิดเห็นของกลุ่มประมงเกี่ยวกับการรับรู้ข้อมูลประชาสัมพันธ์ของโครงการ

การดำเนินการ (n=45)	เคยทราบ		ไม่เคยทราบ	
	จำนวน	ร้อยละ	จำนวน	ร้อยละ
1. การแจ้งข่าวสารให้ทราบล่วงหน้า กรณีการซ่อมบำรุงหรือการซ่อม บำรุงใหญ่ของโรงงาน	45	100.0	0	0.0
2. การชี้แนะแผนฉุกเฉินของกลุ่มบริษัทฯ	45	100.0	0	0.0
3. แจ้งให้ทราบเกี่ยวกับช่องทางและวิธีการแจ้งเหตุหรือเรื่องร้องเรียนต่อ กลุ่มบริษัทฯ	45	100.0	0	0.0
4. แจ้งให้ทราบเกี่ยวกับนโยบายด้านความปลอดภัยและสิ่งแวดล้อมของ กลุ่มบริษัทฯ	45	100.0	0	0.0
5. ข้อมูลการประชาสัมพันธ์โครงการหรือกิจกรรมเพื่อสังคมของกลุ่มบริษัทฯ	45	100.0	0	0.0

- สำหรับการรับรู้รับทราบการดำเนินกิจกรรมเพื่อชุมชนและสังคมพบว่า ผู้ตอบแบบสอบถามรับรู้รับทราบการดำเนินกิจกรรมในด้านการศึกษาและพัฒนาเยาวชน ด้านคุณภาพชีวิต ด้านสิ่งแวดล้อม ด้านเศรษฐกิจ ด้านการสื่อสารสร้างความเข้าใจ ด้านการสร้างความสัมพันธ์ และสนับสนุนกิจกรรมชุมชน ซึ่งสามารถสรุปได้ดังตารางที่ 3.5-2

ตารางที่ 3.5-2

ความคิดเห็นของกลุ่มประมง

เกี่ยวกับการรับรู้รับทราบการดำเนินกิจกรรมเพื่อชุมชนและสังคมของกลุ่มบริษัทฯ

การดำเนินการ (n=45)	ทราบ		ไม่ทราบ	
	จำนวน	ร้อยละ	จำนวน	ร้อยละ
โครงการของกลุ่มบริษัท พีทีที โกลบอล เคมิคอล				
ด้านการศึกษาและพัฒนาเยาวชน				
1. โครงการแนะแนวสายสามัญและวิชาชีพ	38	84.4	7	15.6
2. กิจกรรมวันเด็ก ร่วมกับโรงเรียนและชุมชน	45	100.0	0	0.0
3. โครงการศูนย์เรียนรู้เศรษฐกิจพอเพียง	45	100.0	0	0.0
ด้านคุณภาพชีวิต				
4. โครงการ Wellness Center	35	77.8	10	22.2
5. โครงการส่งเสริมสุขภาพผู้สูงอายุ	40	88.9	5	11.1
6. โครงการส่งเสริมความรู้ด้านสุขภาพ ความปลอดภัยให้แก่ผู้สูงอายุ	40	88.9	5	11.1
7. โครงการอบรมให้ความรู้ด้านความปลอดภัยและอาชีวอนามัย	45	100.0	0	0.0
8. โครงการให้ความรู้ด้านสุขภาพกลุ่มโรค NCD	29	64.4	16	35.6

ตารางที่ 3.5-2 (ต่อ)

การดำเนินการ (n=45)	ทราบ		ไม่ทราบ	
	จำนวน	ร้อยละ	จำนวน	ร้อยละ
ด้านสิ่งแวดล้อม				
9. กิจกรรมทำความสะอาดชายหาด	45	100.0	0	0.0
10. โครงการ Community waste model	45	100.0	0	0.0
11. โครงการ Think Cycle Bank	45	100.0	0	0.0
12. โครงการฟื้นฟูป่า เขาห้วยมะหาด	45	100.0	0	0.0
13. โครงการ Plogging เก็บขยะชุมชน	45	100.0	0	0.0
ด้านเศรษฐกิจ				
14. ตลาดวันสุข PIT Auto One	36	80.0	9	20.0
15. โครงการ GC marketplace onsite	29	64.4	16	35.6
16. โครงการพัฒนาอาชีพประมง	45	100.0	0	0.0
ด้านการสื่อสารสร้างความเข้าใจ				
17. ประชาชนคณะทำงานประสานงานให้คำปรึกษา ด้านสิ่งแวดล้อมกลุ่ม GC	45	100.0	0	0.0
18. การสื่อสารกับชุมชนกรณีซ่อมบำรุงและซ่อมแผนฉุกเฉิน	45	100.0	0	0.0
ด้านการสร้างความสัมพันธ์ และสนับสนุนกิจกรรมชุมชน				
19. ลงพื้นที่พบปะ/เยี่ยมชุมชน	45	100.0	0	0.0
20. ร่วมงานต่างๆ ของชุมชนและกิจกรรมประเพณี เช่น งานทำบุญ งานบวช งานแต่งงาน งานศพ งานสงกรานต์ งานลอยกระทง งานบุญข้าวหลาม เป็นต้น	45	100.0	0	0.0

- การจัดกิจกรรมหรือการเข้าร่วมกิจกรรมของโครงการผู้ตอบแบบสอบถามส่วนใหญ่ระบุว่าเมื่อมีเทศกาลและ/หรือโอกาสพิเศษ (ร้อยละ 86.7) และไม่แน่ใจ (ร้อยละ 13.3)

- สำหรับการรับรู้และความคิดเห็นเกี่ยวกับการดำเนินกิจกรรมเพื่อชุมชนและสังคมของโครงการในด้านการศึกษา ด้านสุขภาพ สุขอนามัย และกีฬา ด้านเศรษฐกิจและความเป็นอยู่ที่ดีด้านความเป็นอยู่ที่ดี ด้านสิ่งแวดล้อม ด้านเศรษฐกิจ และด้านการสื่อสารและสร้างความสัมพันธ์กับชุมชน พบว่าผู้ตอบแบบสอบถามทั้งหมดทราบเกี่ยวกับการดำเนินกิจกรรมดังกล่าวภายในชุมชน และมีความพึงพอใจอยู่ในระดับมาก ซึ่งสามารถสรุปได้ดังตารางที่ 3.5-3

- ผู้ตอบแบบสอบถามส่วนมากระบุว่าต้องการให้กลุ่มบริษัทฯ จัดกิจกรรมในด้านการสร้างความสัมพันธ์และสนับสนุนกิจกรรมชุมชน (ร้อยละ 46.7) รองลงมาด้านการส่งเสริมและอนุรักษ์ฟื้นฟูสิ่งแวดล้อม (ร้อยละ 28.9) และด้านการส่งเสริมเศรษฐกิจและรายได้ (ร้อยละ 24.4)

ตารางที่ 3.5-3

ความคิดเห็นของกลุ่มประมง

เกี่ยวกับการจัดกิจกรรมเพื่อชุมชนและสังคมในด้านต่างๆของโครงการภายในพื้นที่ศึกษา

กิจกรรมของโครงการ (n=45)	การรับรู้ (จำนวนตัวอย่าง/ร้อยละ)		ค่าเฉลี่ย (\bar{X})	ค่าเบี่ยงเบน มาตรฐาน (S.D.)	ระดับความ พึงพอใจ ^{1/}
	ทราบ	ไม่ทราบ			
1. ด้านการศึกษา	45 (100.0)	0 (0.0)	3.80	0.588	มาก
2. ด้านสุขภาพ สุขอนามัยและกีฬา	45 (100.0)	0 (0.0)	3.78	0.560	มาก
3. ด้านความเป็นอยู่ที่ดี	45 (100.0)	0 (0.0)	3.76	0.570	มาก
4. ด้านสิ่งแวดล้อม	45 (100.0)	0 (0.0)	3.80	0.588	มาก
5. ด้านเศรษฐกิจ	45 (100.0)	0 (0.0)	3.76	0.570	มาก
6. ด้านการสื่อสารและสร้างความสัมพันธ์ กับชุมชน	45 (100.0)	0 (0.0)	3.80	0.588	มาก

หมายเหตุ: ^{1/}เกณฑ์การแบ่งระดับความพึงพอใจเฉลี่ยรายข้อเป็น 5 ระดับ ดังนี้ $4.50 < \bar{X} \leq 5.00$ คะแนน หมายถึง ระดับมากที่สุด, $3.50 < \bar{X} \leq 4.50$ คะแนน หมายถึง ระดับมาก, $2.50 < \bar{X} \leq 3.50$ คะแนน หมายถึง ระดับปานกลาง, $1.50 < \bar{X} \leq 2.50$ คะแนน หมายถึง ระดับน้อย, $1.00 \leq \bar{X} \leq 1.50$ คะแนน หมายถึง ระดับน้อยที่สุด

- ความคิดเห็นโดยสรุปต่อกลุ่มบริษัทฯ เกี่ยวกับดัชนีความพึงพอใจของชุมชน พบว่าผู้ตอบแบบสอบถามส่วนใหญ่มีความพึงพอใจมากต่อการเป็นองค์กรที่ให้คุณค่าและประโยชน์ต่อสังคม ความพึงพอใจต่อภาพลักษณ์องค์กรโดยรวม ความพึงพอใจต่อการดำเนินงานกิจกรรมมวลชนสัมพันธ์ของกลุ่มบริษัทฯ ความพึงพอใจต่อการปฏิบัติตามมาตรการและระบบการดูแลความปลอดภัยของกลุ่มบริษัทฯ และความพึงพอใจต่อการดำเนินงานของกลุ่มฯ รายละเอียดสามารถสรุปได้ดังตารางที่ 3.5-4

ตารางที่ 3.5-4

ความคิดเห็นของกลุ่มประมง

เกี่ยวกับดัชนีความพึงพอใจของชุมชนโดยสรุปต่อกลุ่มบริษัทฯ

การดำเนินการ (n=45)	ความพึง พอใจ (ร้อยละ)	ค่าเฉลี่ย (\bar{X})	ค่าเบี่ยงเบน มาตรฐาน (S.D.)	ระดับ ความพึง พอใจ ^{1/}
1. เป็นองค์กรที่ให้คุณค่าและประโยชน์ต่อสังคม	72.44	3.62	0.860	มาก
2. ความพึงพอใจต่อภาพลักษณ์องค์กรโดยรวม	72.44	3.62	0.860	มาก
3. ความพึงพอใจต่อการดำเนินงานกิจกรรมมวลชนสัมพันธ์ ของกลุ่มบริษัทฯ	72.44	3.62	0.860	มาก
4. ความพึงพอใจต่อการปฏิบัติตามมาตรการและระบบการ ดูแลความปลอดภัยของกลุ่มบริษัทฯ	72.44	3.62	0.860	มาก
5. ความพึงพอใจต่อการดำเนินงานของกลุ่มบริษัทฯ	72.44	3.62	0.860	มาก

หมายเหตุ: ^{1/}เกณฑ์การแบ่งระดับความพึงพอใจเฉลี่ยรายข้อเป็น 5 ระดับ ดังนี้ $4.50 < \bar{X} \leq 5.00$ คะแนน หมายถึง ระดับมากที่สุด, $3.50 < \bar{X} \leq 4.50$ คะแนน หมายถึง ระดับมาก, $2.50 < \bar{X} \leq 3.50$ คะแนน หมายถึง ระดับปานกลาง, $1.50 < \bar{X} \leq 2.50$ คะแนน หมายถึง ระดับน้อย, $1.00 \leq \bar{X} \leq 1.50$ คะแนน หมายถึง ระดับน้อยที่สุด

3.6 ผลการสำรวจความคิดเห็นของกลุ่มสถานประกอบการข้างเคียง

ได้ทำการสำรวจความคิดเห็นโดยได้ทำการเก็บตัวอย่างจากตัวแทนสถานประกอบการข้างเคียงต่างๆจำนวน 3 บริษัท โดยกำหนดตัวแทนบริษัทละ 3 ตัวอย่าง จำนวนตัวอย่างโดยรวม 9 ตัวอย่าง สามารถสรุปได้ดังนี้

ส่วนที่ 1 ข้อมูลทั่วไปของผู้ตอบแบบสอบถาม

- รายละเอียดข้อมูลของตัวแทนสถานประกอบการที่ทำการตอบแบบสอบถามอ้างอิงตารางที่ 2.25-1 โดยผู้ตอบแบบสอบถามมีอายุอยู่ในช่วง 31-40 ปี โดยมีการศึกษาในระดับปริญญาตรี ซึ่งผู้ตอบแบบสอบถามมีระยะเวลาที่ประจำการในสถานประกอบการเฉลี่ย 12.4 ปี

ส่วนที่ 2 ข้อมูลการรับรู้และความคิดเห็นที่มีต่อโครงการ

- เมื่อสอบถามเกี่ยวกับการรับรู้และความคิดเห็นที่มีต่อโครงการพบว่าผู้ตอบแบบสอบถามส่วนใหญ่รู้จักโครงการ และในรอบปีที่ผ่านมาผู้ตอบแบบสอบถามทั้งหมดระบุว่าไม่เคยได้รับผลกระทบจากการดำเนินงานของโครงการ โดยเมื่อสอบถามเกี่ยวกับความเชื่อมั่นต่อความรับผิดชอบด้านสิ่งแวดล้อมของโครงการพบว่ามีความเชื่อมั่นในระดับมาก สำหรับความเชื่อมั่นต่อมาตรการและระบบการดูแลความปลอดภัยของโครงการพบว่ามีความเชื่อมั่นในระดับมาก

ส่วนที่ 3 ข้อมูลการจัดกิจกรรมเพื่อชุมชนและสังคม

- การรับรู้ข้อมูลการประชาสัมพันธ์ของโครงการ พบว่าผู้ตอบแบบสอบถามส่วนใหญ่เคยรับรู้ข้อมูลการประชาสัมพันธ์ของโครงการในแต่ละด้าน นอกจากนี้ผู้ตอบแบบสอบถามทราบข้อมูลการประชาสัมพันธ์จากเจ้าหน้าที่ของบริษัทฯ รองลงมาเสียงตามสาย/ออกกระจายข่าวในชุมชน และผู้นำชุมชน/กรรมการชุมชน

- สำหรับการรับรู้รับทราบการดำเนินกิจกรรมเพื่อชุมชนและสังคมในด้านการศึกษาและพัฒนาเยาวชน ด้านคุณภาพชีวิต ด้านสิ่งแวดล้อม ด้านเศรษฐกิจ ด้านการสื่อสารสร้างความเข้าใจ และด้านการสร้างความสัมพันธ์ และสนับสนุนกิจกรรมชุมชน พบว่าผู้ตอบแบบสอบถามเคยรับรู้รับทราบการดำเนินกิจกรรมดังกล่าว และส่วนมากจะรับรู้เคยเข้าร่วมกิจกรรมที่ทางบริษัทฯ จัดเมื่อมีเทศกาลและ/หรือโอกาสพิเศษ

- สำหรับการรับรู้และความพึงพอใจเกี่ยวกับการดำเนินกิจกรรมเพื่อชุมชนและสังคมของโครงการในด้านการศึกษา ด้านสุขภาพ สุขอนามัยและกีฬา ด้านความเป็นอยู่ที่ดี ด้านสิ่งแวดล้อม ด้านเศรษฐกิจ และด้านการสื่อสารและสร้างความสัมพันธ์กับชุมชน พบว่าผู้ตอบแบบสอบถามทั้งหมดทราบเกี่ยวกับการดำเนินกิจกรรมดังกล่าว และมีความพึงพอใจในระดับมาก

- ความคิดเห็นโดยสรุปต่อกลุ่มบริษัทฯ พีทีที โกลบอล เคมิคอล ในด้านความพึงพอใจพบว่าผู้ตอบแบบสอบถามส่วนใหญ่มีความพึงพอใจในระดับมากที่สุดต่อการเป็นองค์กรที่ให้คุณค่าและประโยชน์ต่อสังคม ความพึงพอใจต่อภาพลักษณ์องค์กรโดยรวม ความพึงพอใจต่อการดำเนินงานกิจกรรมมวลชนสัมพันธ์ของกลุ่มบริษัทฯ พีทีที โกลบอล เคมิคอล ความพึงพอใจต่อการปฏิบัติตามมาตรการและระบบการดูแลความปลอดภัยของกลุ่มบริษัทฯ พีทีที โกลบอล เคมิคอล และความพึงพอใจต่อการดำเนินงานของกลุ่มบริษัทฯ พีทีที โกลบอล เคมิคอล

บทที่ 4

เปรียบเทียบผลการสำรวจความคิดเห็น

มาตรการฯ ของโครงการปัจจุบัน"สำรวจสภาพเศรษฐกิจ สังคม และภาวการณ์เปลี่ยนแปลง ปัญหาและความต้องการระดับครัวเรือนและระดับชุมชน ตลอดจนความคิดเห็นของประชาชน ผู้นำชุมชน ผู้แทนหน่วยงานราชการที่เกี่ยวข้อง พื้นที่อ่อนไหวโดยรอบ กลุ่มประมง และกลุ่มเพาะเลี้ยงสัตว์น้ำ และสถานประกอบการที่อยู่ระยะประชิดโดยรอบโครงการ และชุมชนที่เป็นจุดเดียวกับจุดตรวจวัดคุณภาพสิ่งแวดล้อม รวมถึงให้ประเมินดัชนีความพึงพอใจของชุมชน (Community Satisfaction Index) และแสดงแผนที่การกระจายตัวในการเก็บข้อมูล" ปีละ 1 ครั้ง สำหรับพื้นที่ศึกษาครอบคลุมพื้นที่ของเทศบาลเมืองมบตาพุด (อำเภอเมืองระยอง) และเทศบาลตำบลบ้านฉาง (อำเภอบ้านฉาง) จังหวัดระยอง ทั้งนี้ในปี 2567 โครงการได้มอบหมายให้หน่วยงานกลาง คือ บริษัท เอ็นโวลูว์ จำกัด เป็นผู้ศึกษาและสุ่มสำรวจความคิดเห็นของประชาชนตัวแทนครัวเรือน ผู้นำชุมชน กลุ่มหน่วยงานที่เกี่ยวข้อง กลุ่มประมง และกลุ่มพื้นที่อ่อนไหว และสถานประกอบการข้างเคียงรอบพื้นที่โครงการ ทั้งนี้สำหรับการเปรียบเทียบผลการสำรวจความคิดเห็นตามมาตรการฯ ในปี 2563-2567 ของประชาชนตัวแทนครัวเรือน ผู้นำชุมชน กลุ่มหน่วยงานที่เกี่ยวข้อง กลุ่มประมง และกลุ่มพื้นที่อ่อนไหว และสถานประกอบการข้างเคียงรอบพื้นที่โครงการ สามารถสรุปได้ดังตารางที่ 4-1 ถึง 4-5 มีรายละเอียดดังนี้

[illegible][illegible]

รายงานการสำรวจความคิดเห็น โครงการโรงเรียนคุณธรรม		ตารางที่ 4-1 (ต่อ)	
ผลการสำรวจความคิดเห็น รายงานผลการปฏิบัติงาน มกราคม ปี 2563	ผลการสำรวจความคิดเห็น รายงานผลการปฏิบัติงาน มกราคม ปี 2564	ผลการสำรวจความคิดเห็น รายงานผลการปฏิบัติงาน มกราคม ปี 2565	ผลการสำรวจความคิดเห็น รายงานผลการปฏิบัติงาน มกราคม ปี 2566
<ul style="list-style-type: none"> ➢ ผู้ปกครอง/ชม.ชื่น (ร้อยละ 45.3) ➢ นักเรียนชม. (ร้อยละ 40.8) ➢ สื่อสังคมชม. (ร้อยละ 37.3) <p>ตัวชี้วัดแบบรวม 5 ปีเฉลี่ย</p> <p>- ผลการทบทวนสิ่งแวดล้อมในปัจจุบัน</p> <p>ในลำดับต้นๆ ได้แก่</p> <ul style="list-style-type: none"> ➢ ผู้ปกครอง/ชม.ชื่น (ร้อยละ 46.2) ➢ นักเรียนชม. (ร้อยละ 40.2) ➢ สื่อสังคมชม. (ร้อยละ 38.2) 	<ul style="list-style-type: none"> ➢ ผู้ปกครอง/ชม.ชื่น (ร้อยละ 45.3) ➢ นักเรียนชม. (ร้อยละ 40.8) ➢ สื่อสังคมชม. (ร้อยละ 37.3) <p>ตัวชี้วัดแบบรวม 5 ปีเฉลี่ย</p> <p>- ผลการทบทวนสิ่งแวดล้อมในปัจจุบัน</p> <p>ในลำดับต้นๆ ได้แก่</p> <ul style="list-style-type: none"> ➢ ผู้ปกครอง/ชม.ชื่น (ร้อยละ 46.2) ➢ นักเรียนชม. (ร้อยละ 40.2) ➢ สื่อสังคมชม. (ร้อยละ 38.2) 	<ul style="list-style-type: none"> ➢ ผู้ปกครอง/ชม.ชื่น (ร้อยละ 60.7) ➢ นักเรียนชม. (ร้อยละ 27.9) ➢ สื่อสังคมชม. (ร้อยละ 19.1) <p>ตัวชี้วัดแบบรวม 5 ปีเฉลี่ย</p> <p>- ผลการทบทวนสิ่งแวดล้อมในปัจจุบัน</p> <p>ในลำดับต้นๆ ได้แก่</p> <ul style="list-style-type: none"> ➢ ผู้ปกครอง/ชม.ชื่น (ร้อยละ 61.6) ➢ นักเรียนชม. (ร้อยละ 29.9) ➢ สื่อสังคมชม. (ร้อยละ 20.4) 	<ul style="list-style-type: none"> ➢ ผู้ปกครอง/ชม.ชื่น (ร้อยละ 9.2) ➢ สื่อสังคมชม. (ร้อยละ 8.0) ➢ นักเรียนชม. (ร้อยละ 6.7) <p>ตัวชี้วัดแบบรวม 5 ปีเฉลี่ย</p> <p>- ผลการทบทวนสิ่งแวดล้อมในปัจจุบัน</p> <p>ในลำดับต้นๆ ได้แก่</p> <ul style="list-style-type: none"> ➢ ผู้ปกครอง/ชม.ชื่น (ร้อยละ 9.7) ➢ สื่อสังคมชม. (ร้อยละ 6.2) ➢ นักเรียนชม. (ร้อยละ 4.2)
2.4 ผลการทบทวนเชิงบวกจากการ ตั้งศูนย์ป้องกันชุมชน	<p>ตัวชี้วัดเมื่อเทียบกับงานโครงการ 0.3</p> <p>ปีงบประมาณ</p> <ul style="list-style-type: none"> - ประเด็นผลกระทบในทางลบ ในลำดับต้นๆ ได้แก่ ➢ ผลกระทบจาก (ร้อยละ 36.0) ➢ ประชากรในพื้นที่ ด้านสุขภาพ และประสิทธิภาพเสียง ในสัดส่วนที่เท่ากัน (ร้อยละ 16.0) 	<p>ตัวชี้วัดเมื่อเทียบกับงานโครงการ 0.3</p> <p>ปีงบประมาณ</p> <ul style="list-style-type: none"> - ประเด็นผลกระทบในทางลบ ในลำดับต้นๆ ได้แก่ ➢ ผลกระทบจาก (ร้อยละ 36.0) ➢ ประชากรในพื้นที่ ด้านสุขภาพ และประสิทธิภาพเสียง ในสัดส่วนที่เท่ากัน (ร้อยละ 16.0) 	<p>ตัวชี้วัดเมื่อเทียบกับงานโครงการ 0.3</p> <p>ปีงบประมาณ</p> <ul style="list-style-type: none"> - ประเด็นผลกระทบในทางลบ ในลำดับต้นๆ ได้แก่ ➢ ผลกระทบจาก (ร้อยละ 36.0) ➢ ประชากรในพื้นที่ ด้านสุขภาพ และประสิทธิภาพเสียง ในสัดส่วนที่เท่ากัน (ร้อยละ 16.0)

รายงานการสำรวจความคิดเห็น โครงการโรงเรียนดีใกล้บ้าน		บริษัท พีทีที โกลบอล เคมิคอล จำกัด (มหาชน) สาขา 11	
ตารางที่ 4-1 (ต่อ)			
ผลการสำรวจความคิดเห็น รายงานผลการปฏิบัติงาน ภาคการฯ ปี 2563	ผลการสำรวจความคิดเห็น รายงานผลการปฏิบัติงาน ภาคการฯ ปี 2564	ผลการสำรวจความคิดเห็น รายงานผลการปฏิบัติงาน ภาคการฯ ปี 2565	ผลการสำรวจความคิดเห็น รายงานผลการปฏิบัติงาน ภาคการฯ ปี 2566
มีผลดี - ประเด็นผลกระทบในทางลบ ในลำดับต้นๆ ได้แก่ ➢ ประชาชนในพื้นที่ (ร้อยละ 18.3) ➢ ด้านสุขภาพ (ร้อยละ 16.5) ➢ วิศวกรซีพีพีพลังงาน (ร้อยละ 11.3)	มีผลดี - ประเด็นผลกระทบในทางลบ ในลำดับต้นๆ ได้แก่ ➢ ประชาชนในพื้นที่ (ร้อยละ 19.0) ➢ ด้านสุขภาพ (ร้อยละ 17.7) ➢ วิศวกรซีพีพีพลังงาน (ร้อยละ 11.1)	มีผลดี - ประเด็นผลกระทบในทางลบ ในลำดับต้นๆ ได้แก่ ➢ ค่าครองชีพเพิ่มขึ้น (ร้อยละ 70.5) ➢ ผลกระทบด้านสุขภาพ (ร้อยละ 18.2) ➢ ปัญหาเรื่องการบริการลูกค้าไม่เพียงพอ (ร้อยละ 6.7)	มีผลดี - ประเด็นผลกระทบในทางลบ ในลำดับต้นๆ ได้แก่ ➢ ปัญหาเรื่องการเดินทางจากนอกชุมชน (ร้อยละ 18.3) ➢ ค่าครองชีพเพิ่มขึ้น (ร้อยละ 35.6) ➢ ผลกระทบด้านสุขภาพ (ร้อยละ 25.0) ➢ ประชาชนในพื้นที่ (ร้อยละ 16.9)
มีข้อควรระวัง - ประเด็นผลกระทบในทางลบ ในลำดับต้นๆ ได้แก่ ➢ ประชาชนในพื้นที่ (ร้อยละ 18.3) ➢ ด้านสุขภาพ (ร้อยละ 16.4) ➢ วิศวกรซีพีพีพลังงาน (ร้อยละ 10.9)	มีข้อควรระวัง - ประเด็นผลกระทบในทางลบ ในลำดับต้นๆ ได้แก่ ➢ ประชาชนในพื้นที่ (ร้อยละ 18.6) ➢ ด้านสุขภาพ (ร้อยละ 17.4) ➢ ค่าครองชีพเพิ่มขึ้น (ร้อยละ 11.0)	มีข้อควรระวัง - ประเด็นผลกระทบในทางลบ ในลำดับต้นๆ ได้แก่ ➢ ค่าครองชีพเพิ่มขึ้น (ร้อยละ 75.6) ➢ ผลกระทบด้านสุขภาพ (ร้อยละ 16.3) ➢ การบริการสาธารณสุขไม่เพียงพอ (ร้อยละ 5.1)	มีข้อควรระวัง - ประเด็นผลกระทบในทางลบ ในลำดับต้นๆ ได้แก่ ➢ ค่าครองชีพเพิ่มขึ้น (ร้อยละ 35.6) ➢ ผลกระทบด้านสุขภาพ (ร้อยละ 25.0) ➢ ประชาชนในพื้นที่ (ร้อยละ 16.9)

[illegible]

รายงานการสำรวจความคิดเห็น โครงการวิจัยตามข้อที่ ๒				
ตารางที่ 4-1 (ต่อ)				
ผลการสำรวจความคิดเห็น รายงานผลการปฏิบัติงาน มาตรการ ปี 2563	ผลการสำรวจความคิดเห็น รายงานผลการปฏิบัติงาน มาตรการ ปี 2564	ผลการสำรวจความคิดเห็น รายงานผลการปฏิบัติงาน มาตรการ ปี 2565	ผลการสำรวจความคิดเห็น รายงานผลการปฏิบัติงาน มาตรการ ปี 2566	ผลการสำรวจความคิดเห็น รายงานผลการปฏิบัติงาน มาตรการ ปี 2567
<p>❖ ร้อยละ 24.6</p> <p>❖ ประเมินผลกระทบในทางบวก ในลำดับต้นๆ ได้แก่</p> <p>❖ สภาพเศรษฐกิจของชุมชนดีขึ้น (ร้อยละ 15.8)</p> <p>❖ มีรายได้เพิ่มขึ้นท้ายขึ้น (ร้อยละ 10.1)</p> <p>❖ การสนับสนุนกิจกรรมในเทศกาลต่าง (ร้อยละ 15.8)</p>	<p>❖ ร้อยละ 24.6</p> <p>❖ ประเมินผลกระทบในทางบวก ในลำดับต้นๆ ได้แก่</p> <p>❖ สภาพเศรษฐกิจของชุมชนดีขึ้น (ร้อยละ 15.8)</p> <p>❖ มีรายได้เพิ่มขึ้นท้ายขึ้น (ร้อยละ 10.1)</p> <p>❖ การสนับสนุนกิจกรรมในเทศกาลต่าง (ร้อยละ 15.8)</p>	<p>❖ ร้อยละ 8.9</p> <p>❖ ร้อยละ 29.5</p> <p>❖ สภาพเศรษฐกิจของชุมชนดีขึ้น (ร้อยละ 18.2)</p> <p>❖ ร้อยละ 30.9</p>	<p>❖ ร้อยละ 11.7</p> <p>❖ ร้อยละ 53.3</p> <p>❖ ร้อยละ 30.9</p> <p>❖ ร้อยละ 8.5</p>	<p>❖ ร้อยละ 13.7</p> <p>❖ ร้อยละ 28.3</p> <p>❖ ร้อยละ 25.6</p> <p>❖ ร้อยละ 21.3</p>
<p>❖ ร้อยละ 0.3</p> <p>❖ ร้อยละ 48.0</p> <p>❖ ร้อยละ 52.0</p>	<p>❖ ร้อยละ 0.3</p> <p>❖ ร้อยละ 48.0</p> <p>❖ ร้อยละ 52.0</p>	<p>❖ ร้อยละ 0.3</p> <p>❖ ร้อยละ 68.4</p> <p>❖ ร้อยละ 31.6</p>	<p>❖ ร้อยละ 0.3</p> <p>❖ ร้อยละ 68.4</p> <p>❖ ร้อยละ 31.6</p>	<p>❖ ร้อยละ 0.3</p> <p>❖ ร้อยละ 59.5</p> <p>❖ ร้อยละ 40.5</p>

[illegible][illegible]

[illegible]

รายงานการสำรวจความคิดเห็น
โครงการวิจัยแบบอดีต

บริษัท เซ็นต้า รีจิสทรี จำกัด (มหาชน) หน้า 11

ตารางที่ 4-1 (ต่อ)				
ผลการสำรวจความคิดเห็น รายงานผลการปฏิบัติงาน มกราคม ปี 2563	ผลการสำรวจความคิดเห็น รายงานผลการปฏิบัติงาน มกราคม ปี 2564	ผลการสำรวจความคิดเห็น รายงานผลการปฏิบัติงาน มกราคม ปี 2565	ผลการสำรวจความคิดเห็น รายงานผลการปฏิบัติงาน มกราคม ปี 2566	ผลการสำรวจความคิดเห็น รายงานผลการปฏิบัติงาน มกราคม ปี 2567
<ul style="list-style-type: none"> ➢ ผู้เข้าประชุม/กรรมการชุมชน (ร้อยละ 40.4) ➢ เสียงตามสาย/หอกระจายข่าวในชุมชน (ร้อยละ 36.3) ➢ เจ้าหน้าที่ของวิสาหกิจ (ร้อยละ 8.3) ➢ ครัวเรือนแบบรวม 5 ใกล้เคียง - ช่องทางการประชาสัมพันธ์ข่าวสารของโครงการ ในลำดับต้นๆ ได้แก่ ➢ ผู้เข้าประชุม/กรรมการชุมชน (ร้อยละ 39.2) ➢ เสียงตามสาย/หอกระจายข่าวในชุมชน (ร้อยละ 37.4) ➢ เจ้าหน้าที่ของวิสาหกิจ (ร้อยละ 9.2) 	<ul style="list-style-type: none"> ➢ ผู้เข้าประชุม/กรรมการชุมชน (ร้อยละ 55.0) ➢ เสียงตามสาย/หอกระจายข่าวในชุมชน (ร้อยละ 30.0) ➢ ญาติ/เพื่อนบ้าน (ร้อยละ 8.2) ➢ ครัวเรือนแบบรวม 5 ใกล้เคียง - ช่องทางการประชาสัมพันธ์ข่าวสารของโครงการ ในลำดับต้นๆ ได้แก่ ➢ ผู้เข้าประชุม/กรรมการชุมชน (ร้อยละ 54.3) ➢ เสียงตามสาย/หอกระจายข่าวในชุมชน (ร้อยละ 31.0) ➢ ญาติ/เพื่อนบ้าน (ร้อยละ 8.3) 	<ul style="list-style-type: none"> ➢ ผู้เข้าประชุม/กรรมการชุมชน (ร้อยละ 48.9) ➢ เจ้าหน้าที่ของวิสาหกิจ (ร้อยละ 2.4) ➢ ครัวเรือนแบบรวม 5 ใกล้เคียง - ช่องทางการประชาสัมพันธ์ข่าวสารของโครงการ ในลำดับต้นๆ ได้แก่ ➢ ญาติ/เพื่อนบ้าน (ร้อยละ 55.5) ➢ ผู้เข้าประชุม/กรรมการชุมชน (ร้อยละ 45.5) ➢ เจ้าหน้าที่ของวิสาหกิจ (ร้อยละ 1.0) 	<ul style="list-style-type: none"> ➢ การประชุมร่วมกับองค์กรภูมิท้องถิ่น บ้าน (ร้อยละ 49.7) ➢ จากผู้เข้าประชุม/กรรมการชุมชน (ร้อยละ 41.1) ➢ เจ้าหน้าที่ของวิสาหกิจ (ร้อยละ 5.5) ➢ ครัวเรือนแบบรวม 5 ใกล้เคียง - ช่องทางการประชาสัมพันธ์ข่าวสารของโครงการ ในลำดับต้นๆ ได้แก่ ➢ ญาติ/เพื่อนบ้าน (ร้อยละ 49.8) ➢ ผู้เข้าประชุม/กรรมการชุมชน (ร้อยละ 39.0) ➢ เจ้าหน้าที่ของวิสาหกิจ (ร้อยละ 9.2) 	<ul style="list-style-type: none"> ➢ การประชุมร่วมกับองค์กรภูมิท้องถิ่น บ้าน (ร้อยละ 49.7) ➢ จากผู้เข้าประชุม/กรรมการชุมชน (ร้อยละ 41.1) ➢ เจ้าหน้าที่ของวิสาหกิจ (ร้อยละ 5.5) ➢ ครัวเรือนแบบรวม 5 ใกล้เคียง - ช่องทางการประชาสัมพันธ์ข่าวสารของโครงการ ในลำดับต้นๆ ได้แก่ ➢ ญาติ/เพื่อนบ้าน (ร้อยละ 49.8) ➢ ผู้เข้าประชุม/กรรมการชุมชน (ร้อยละ 39.0) ➢ เจ้าหน้าที่ของวิสาหกิจ (ร้อยละ 9.2)
<p>2.10 ความต้องการในการบริหารจัดการพื้นที่ชุมชน</p> <p>ครัวเรือนที่อยู่นอกเขตโครงการ 0.3</p> <p>ใกล้เคียง</p> <ul style="list-style-type: none"> - ความต้องการในการดำเนินการจัดการ - ความต้องการในการดำเนินการจัดการกิจกรรมเพื่อสังคม ในลำดับต้นๆ ได้แก่ ➢ การประชุม/คณะกรรมการจัดการศึกษาและเยาวชน และการส่งเสริมเศรษฐกิจและรายได้ ในสัดส่วนที่เศรษฐกิจและรายได้ 	<p>ครัวเรือนที่อยู่นอกเขตโครงการ 0.3</p> <p>ใกล้เคียง</p> <ul style="list-style-type: none"> - ความต้องการในการดำเนินการจัดการ - ความต้องการในการดำเนินการจัดการกิจกรรมเพื่อสังคม ในลำดับต้นๆ ได้แก่ ➢ การประชุม/คณะกรรมการจัดการศึกษาและเยาวชน และการส่งเสริมเศรษฐกิจและรายได้ ในสัดส่วนที่เศรษฐกิจและรายได้ 	<p>ครัวเรือนที่อยู่นอกเขตโครงการ 0.3</p> <p>ใกล้เคียง</p> <ul style="list-style-type: none"> - ความต้องการในการดำเนินการจัดการ - ความต้องการในการดำเนินการจัดการกิจกรรมเพื่อสังคม ในลำดับต้นๆ ได้แก่ ➢ การประชุม/คณะกรรมการจัดการศึกษาและเยาวชน และการส่งเสริมเศรษฐกิจและรายได้ ในสัดส่วนที่เศรษฐกิจและรายได้ 	<p>ครัวเรือนที่อยู่นอกเขตโครงการ 0.3</p> <p>ใกล้เคียง</p> <ul style="list-style-type: none"> - ความต้องการในการดำเนินการจัดการ - ความต้องการในการดำเนินการจัดการกิจกรรมเพื่อสังคม ในลำดับต้นๆ ได้แก่ ➢ การประชุม/คณะกรรมการจัดการศึกษาและเยาวชน และการส่งเสริมเศรษฐกิจและรายได้ ในสัดส่วนที่เศรษฐกิจและรายได้ 	<p>ครัวเรือนที่อยู่นอกเขตโครงการ 0.3</p> <p>ใกล้เคียง</p> <ul style="list-style-type: none"> - ความต้องการในการดำเนินการจัดการ - ความต้องการในการดำเนินการจัดการกิจกรรมเพื่อสังคม ในลำดับต้นๆ ได้แก่ ➢ การประชุม/คณะกรรมการจัดการศึกษาและเยาวชน และการส่งเสริมเศรษฐกิจและรายได้ ในสัดส่วนที่เศรษฐกิจและรายได้

บริษัท เซ็นต้า รีจิสทรี จำกัด

INT67008_Monitor_GC_2024 (11)

[illegible]

รายงานการตรวจความคืบหน้าโครงการโรงเรียนอัสสัมชัญ				
โรงเรียน พัทลุง (เฉพาะ วิชาภาษาอังกฤษ 11)				
ตารางที่ 4-1 (ต่อ)				
ผลการสำรวจความคืบหน้ารายงานผลการปฏิบัติงานภาคการศึกษาที่ 2563	ผลการสำรวจความคืบหน้ารายงานผลการปฏิบัติงานภาคการศึกษาที่ 2564	ผลการสำรวจความคืบหน้ารายงานผลการปฏิบัติงานภาคการศึกษาที่ 2565	ผลการสำรวจความคืบหน้ารายงานผลการปฏิบัติงานภาคการศึกษาที่ 2566 (ร้อยละ 18.3)	ผลการสำรวจความคืบหน้ารายงานผลการปฏิบัติงานภาคการศึกษาที่ 2567
<p>➢ การพัฒนาทักษะและการเรียนรู้และการส่งเสริมและดูแลด้านความปลอดภัยในสถานที่ต่าง ๆ (ร้อยละ 14.5)</p> <p>➢ การสนับสนุนและส่งเสริมสุขภาพและอนามัย (ร้อยละ 11.8)</p>				
<p>2.11 ความคืบหน้าของศูนย์เรียนร่วมเกี่ยวกับเด็กที่มีความพิการโดยระบุโดยสรุปโดยกลุ่มโรงเรียน พัทลุง</p> <p>➢ ความพึงพอใจต่อการเป็นองค์กรที่ให้คุณค่าและประโยชน์ต่อสังคม (มีความพึงพอใจปานกลาง)</p> <p>➢ ความพึงพอใจต่อการพัฒนาองค์กร (มีความพึงพอใจ)</p> <p>➢ ความพึงพอใจต่อการดำเนินงาน (มีความพึงพอใจ)</p>	<p>➢ ความพึงพอใจต่อการเป็นองค์กรที่ให้คุณค่าและประโยชน์ต่อสังคม (มีความพึงพอใจ)</p> <p>➢ ความพึงพอใจต่อการพัฒนาองค์กร (มีความพึงพอใจ)</p> <p>➢ ความพึงพอใจต่อการดำเนินงาน (มีความพึงพอใจ)</p>	<p>➢ การสื่อสารและการสร้างความเข้าใจ (ร้อยละ 18.3)</p>		<p>➢ การพัฒนาทักษะและการเรียนรู้และการส่งเสริมและดูแลด้านความปลอดภัยในสถานที่ต่าง ๆ (ร้อยละ 14.5)</p> <p>➢ การสนับสนุนและส่งเสริมสุขภาพและอนามัย (ร้อยละ 11.8)</p>
<p>2.12 ความคืบหน้าของศูนย์เรียนร่วมเกี่ยวกับเด็กที่มีความพิการโดยระบุโดยสรุปโดยกลุ่มโรงเรียน พัทลุง</p> <p>➢ ความพึงพอใจต่อการเป็นองค์กรที่ให้คุณค่าและประโยชน์ต่อสังคม (มีความพึงพอใจ)</p> <p>➢ ความพึงพอใจต่อการพัฒนาองค์กร (มีความพึงพอใจ)</p> <p>➢ ความพึงพอใจต่อการดำเนินงาน (มีความพึงพอใจ)</p>	<p>➢ ความพึงพอใจต่อการเป็นองค์กรที่ให้คุณค่าและประโยชน์ต่อสังคม (มีความพึงพอใจ)</p> <p>➢ ความพึงพอใจต่อการพัฒนาองค์กร (มีความพึงพอใจ)</p> <p>➢ ความพึงพอใจต่อการดำเนินงาน (มีความพึงพอใจ)</p>			<p>➢ การพัฒนาทักษะและการเรียนรู้และการส่งเสริมและดูแลด้านความปลอดภัยในสถานที่ต่าง ๆ (ร้อยละ 14.5)</p> <p>➢ การสนับสนุนและส่งเสริมสุขภาพและอนามัย (ร้อยละ 11.8)</p>

[illegible][illegible]

รายงานการสำรวจความคิดเห็น โครงการรณรงค์สร้างค่านิยม				
บริษัท ทีทีที โกลบอล เซมิคอนดักเตอร์ จำกัด (มหาชน) สาขา 11				
ตารางที่ 4-1 (ต่อ)				
ผลการสำรวจความคิดเห็น รายงานผลการปฏิบัติงาน มกราคม ปี 2563	ผลการสำรวจความคิดเห็น รายงานผลการปฏิบัติงาน มกราคม ปี 2564	ผลการสำรวจความคิดเห็น รายงานผลการปฏิบัติงาน มกราคม ปี 2565	ผลการสำรวจความคิดเห็น รายงานผลการปฏิบัติงาน มกราคม ปี 2566	ผลการสำรวจความคิดเห็น รายงานผลการปฏิบัติงาน มกราคม ปี 2567
➢ ความพึงพอใจต่อการปฏิบัติงาน มาตรฐานและระบบการดูแลความ ปลอดภัยของกลุ่มบริษัท ทีทีที โกลบอล เซมิคอนดักเตอร์ (มีความพึงพอใจ มาก)	➢ ความพึงพอใจต่อการปฏิบัติงาน มาตรฐานและระบบการดูแลความ ปลอดภัยของกลุ่มบริษัท ทีทีที โกลบอล เซมิคอนดักเตอร์ (มีความพึงพอใจ มาก)	➢ ความพึงพอใจต่อการปฏิบัติงาน มาตรฐานและระบบการดูแลความ ปลอดภัยของกลุ่มบริษัท ทีทีที โกลบอล เซมิคอนดักเตอร์ (มีความพึงพอใจ มาก)	➢ ความพึงพอใจต่อการปฏิบัติงาน มาตรฐานและระบบการดูแลความ ปลอดภัยของกลุ่มบริษัท ทีทีที โกลบอล เซมิคอนดักเตอร์ (มีความพึงพอใจ มาก)	➢ ความพึงพอใจต่อการปฏิบัติงาน มาตรฐานและระบบการดูแลความ ปลอดภัยของกลุ่มบริษัท ทีทีที โกลบอล เซมิคอนดักเตอร์ (มีความพึงพอใจ มาก)
➢ ความพึงพอใจต่อการดำเนินงานของ กลุ่มบริษัท ทีทีที โกลบอล เซมิคอนดักเตอร์ (มีความพึงพอใจมาก)	➢ ความพึงพอใจต่อการดำเนินงานของ กลุ่มบริษัท ทีทีที โกลบอล เซมิคอนดักเตอร์ (มีความพึงพอใจมาก)	➢ ความพึงพอใจต่อการดำเนินงานของ กลุ่มบริษัท ทีทีที โกลบอล เซมิคอนดักเตอร์ (มีความพึงพอใจมาก)	➢ ความพึงพอใจต่อการดำเนินงานของ กลุ่มบริษัท ทีทีที โกลบอล เซมิคอนดักเตอร์ (มีความพึงพอใจมาก)	➢ ความพึงพอใจต่อการดำเนินงานของ กลุ่มบริษัท ทีทีที โกลบอล เซมิคอนดักเตอร์ (มีความพึงพอใจมาก)

หมายเหตุ: เนื่องด้วยในปี พ.ศ. 2564 มีการแพร่ระบาดของเชื้อไวรัสโคโรนา 19 ในพื้นที่จังหวัดของสายเคเบิลเมื่อส่งให้ไม่สามารถลงพื้นที่ทำการสำรวจความคิดเห็นฯ ของกลุ่มประชาชนคนหนุ่มสาวได้แบบสอบถาม
โดยวิธีการสุ่มตัวอย่าง (Random Sampling) ตามหลักวิธีการด้านสถิติ อย่างสุ่มตาม ทางโครงการดำเนินการสำรวจความคิดเห็นฯ ในกลุ่มผู้ตอบแบบสอบถามที่เกี่ยวกับ
กลุ่มเป้าหมาย และกลุ่มนี้ค่อนข้างน้อย และกลุ่มสามารถตอบการเข้าถึง (ในการนี้มีความหมายที่ค่อนข้างกว้าง) โดยมีรายละเอียดต่างและแบ่งเป็น 3 ขั้นตอน ตามการเข้าถึงกลุ่มเป้าหมายและให้
ข้อมูลทางอิเล็กทรอนิกส์เป็นต้น

MWFO08_Monitor_GC_2024 (11)

รายงานการสำรวจความคิดเห็น
โครงการโรงงานเอทีพี

บริษัท พีทีที โกลบอล เคมิคอล จำกัด (มหาชน) สาขา 11

ตารางที่ 4-2

รายชื่อชุมชนในพื้นที่ศึกษาในการสำรวจ

รายชื่อชุมชน ปี 2563	รายชื่อชุมชน ปี 2564	รายชื่อชุมชน ปี 2565	รายชื่อชุมชน ปี 2566	รายชื่อชุมชน ปี 2567
ชุมชนในพื้นที่ศึกษา ครอบคลุม 13 ชุมชน ประกอบด้วย 1.ชุมชนซากลูกหมูเฝ้า 2.ชุมชนขอร่วมพัฒนา 3.ชุมชนตลาดห้วยโป่ง 4.ชุมชนดาวกวน-อ่าว ประตู 5.ชุมชนบ้านพลอง 6.ชุมชนมาบขลุ 7.ชุมชนมาบขลุ- ซากกลาง 8.ชุมชนวัดโสภณ 9.ชุมชนหนองแพ 10.ชุมชนประจุมิตร 11.ชุมชนล้อมเวียน 12.ชุมชนพูน 1 13.ชุมชนพูน 2	ชุมชนในพื้นที่ศึกษา ครอบคลุม 11 ชุมชน ประกอบด้วย 1.ชุมชนซากลูกหมูเฝ้า 2.ชุมชนขอร่วมพัฒนา 3.ชุมชนตลาดห้วยโป่ง 4.ชุมชนดาวกวน-อ่าว ประตู 5.ชุมชนบ้านพลอง 6.ชุมชนมาบขลุ 7.ชุมชนมาบขลุ- ซากกลาง 8.ชุมชนวัดโสภณ 9.ชุมชนหนองแพ 10.หมู่ที่ 2 บ้านประจุมิตร 11.หมู่ที่ 4 บ้านพูน หมายเหตุ : ในปี พ.ศ. 2564 มีการปรับปรุงขอบเขต ชุมชนในพื้นที่เทศบาล ตำบลบ้านฉางจาก ขอบเขตชุมชนเป็น ขอบเขตหมู่บ้าน จึงทำให้ จำนวนชุมชน/หมู่บ้านมี จำนวนลดลงจาก 13 ชุมชน/ หมู่บ้าน เป็น 11 ชุมชน/ หมู่บ้าน โดยมีรายละเอียด ดังนี้ 1) หมู่ที่ 2 บ้านประจุม มิตร (ปรับแก้จากชุมชน ประจุมิตรและชุมชนล้อม เวียน) 2) หมู่ที่ 4 บ้านพูน (ปรับแก้จากชุมชนพูน 1 และชุมชนพูน 2)	ชุมชนในพื้นที่ศึกษา ครอบคลุม 11 ชุมชน ประกอบด้วย 1.ชุมชนซากลูกหมูเฝ้า 2.ชุมชนขอร่วมพัฒนา 3.ชุมชนตลาดห้วยโป่ง 4.ชุมชนดาวกวน-อ่าว ประตู 5.ชุมชนบ้านพลอง 6.ชุมชนมาบขลุ 7.ชุมชนมาบขลุ- ซากกลาง 8.ชุมชนวัดโสภณ 9.ชุมชนหนองแพ 10.หมู่ที่ 2 บ้านประจุมิตร 11.หมู่ที่ 4 บ้านพูน	ชุมชนในพื้นที่ศึกษา ครอบคลุม 11 ชุมชน ประกอบด้วย 1.ชุมชนซากลูกหมูเฝ้า 2.ชุมชนขอร่วมพัฒนา 3.ชุมชนตลาดห้วยโป่ง 4.ชุมชนดาวกวน-อ่าว ประตู 5.ชุมชนบ้านพลอง 6.ชุมชนมาบขลุ 7.ชุมชนมาบขลุ- ซากกลาง 8.ชุมชนวัดโสภณ 9.ชุมชนหนองแพ 10.หมู่ที่ 2 บ้านประจุมิตร 11.หมู่ที่ 4 บ้านพูน	ชุมชนในพื้นที่ศึกษา ครอบคลุม 14 ชุมชน ประกอบด้วย 1.ชุมชนซากลูกหมูเฝ้า 2.ชุมชนขอร่วมพัฒนา 3.ชุมชนตลาดห้วยโป่ง 4.ชุมชนดาวกวน-อ่าว ประตู 5.ชุมชนบ้านพลอง 6.ชุมชนมาบขลุ 7.ชุมชนมาบขลุ- ซากกลาง 8.ชุมชนวัดโสภณ 9.ชุมชนหนองแพ 10.ชุมชนอิสลาม 11.หมู่ที่ 1 บ้านแฉับโต 12.หมู่ที่ 2 บ้านประจุมิตร 13.หมู่ที่ 4 บ้านพูน 14.ชุมชนสีทอง หมายเหตุ : ในปี พ.ศ. 2567 จำนวนชุมชน เพิ่มขึ้นจาก 11 ชุมชน เป็น 14 ชุมชน เนื่องจากมีการทบทวน ชุมชนในการสำรวจ ความคิดเห็นฯ ให้ ครอบคลุมชุมชนในรัศมี 5 กิโลเมตร ตามที่ระบุ ในโครงการฯ ล่าสุดของ โครงการ

บริษัท เอ็นบีวี รีไซเคิล จำกัด

130

MKT67010_Monitor_GC_2024 (11)

รายงานการสำรวจความคิดเห็น
โครงการรับรางวัลนวัตกรรม

ตารางที่ 4.3 (ต่อ)

ผลการสำรวจความคิดเห็น รายงานผลการปฏิบัติงาน มกราคม ปี 2563	ผลการสำรวจความคิดเห็น รายงานผลการปฏิบัติงาน มกราคม ปี 2564	ผลการสำรวจความคิดเห็น รายงานผลการปฏิบัติงาน มกราคม ปี 2565	ผลการสำรวจความคิดเห็น รายงานผลการปฏิบัติงาน มกราคม ปี 2566	ผลการสำรวจความคิดเห็น รายงานผลการปฏิบัติงาน มกราคม ปี 2567
2.6 การให้บริการ	ผู้ที่มีอยู่ประจำโครงการ 0.3 ที่ไม่แสดง ➢ รู้จักโครงการ (ร้อยละ 100.0)	ผู้ที่มีอยู่ประจำโครงการ 0.3 ที่ไม่แสดง ➢ รู้จักโครงการ (ร้อยละ 100.0)	ผู้ที่มีอยู่ประจำโครงการ 0.3 ที่ไม่แสดง ➢ รู้จักโครงการ (ร้อยละ 100.0)	ผู้ที่มีอยู่ประจำโครงการ 0.3 ที่ไม่แสดง ➢ รู้จักโครงการ (ร้อยละ 100.0)
ผู้ที่มีอยู่ประจำโครงการ 3.5 ที่ไม่แสดง ➢ รู้จักโครงการ (ร้อยละ 86.1) ➢ ไม่รู้จักโครงการ (ร้อยละ 13.9)	ผู้ที่มีอยู่ประจำโครงการ 3.5 ที่ไม่แสดง ➢ รู้จักโครงการ (ร้อยละ 93.3) ➢ ไม่รู้จักโครงการ (ร้อยละ 6.7)	ผู้ที่มีอยู่ประจำโครงการ 3.5 ที่ไม่แสดง ➢ รู้จักโครงการ (ร้อยละ 100.0) ผู้เข้าชมรวม 5 ที่ไม่แสดง ➢ รู้จักโครงการ (ร้อยละ 93.9) ➢ ไม่รู้จักโครงการ (ร้อยละ 12.8)	ผู้ที่มีอยู่ประจำโครงการ 3.5 ที่ไม่แสดง ➢ รู้จักโครงการ (ร้อยละ 60.0) ➢ ไม่รู้จักโครงการ (ร้อยละ 40.0) ผู้เข้าชมรวม 5 ที่ไม่แสดง ➢ รู้จักโครงการ (ร้อยละ 63.6) ➢ ไม่รู้จักโครงการ (ร้อยละ 36.4)	ผู้ที่มีอยู่ประจำโครงการ 3.5 ที่ไม่แสดง ➢ รู้จักโครงการ (ร้อยละ 69.2) ➢ ไม่รู้จักโครงการ (ร้อยละ 30.8) ผู้เข้าชมรวม 5 ที่ไม่แสดง ➢ รู้จักโครงการ (ร้อยละ 71.4) ➢ ไม่รู้จักโครงการ (ร้อยละ 28.6)
2.7 ผลกระทบจากทางด้านการให้บริการ	ผู้ที่มีอยู่ประจำโครงการ 0.3 ที่ไม่แสดง ➢ เคยได้รับผลกระทบจากโครงการ (ร้อยละ 33.3) ➢ ไม่เคยได้รับผลกระทบจากโครงการ (ร้อยละ 66.7)	ผู้ที่มีอยู่ประจำโครงการ 0.3 ที่ไม่แสดง ➢ เคยได้รับผลกระทบจากโครงการ (ร้อยละ 33.3) ➢ ไม่เคยได้รับผลกระทบจากโครงการ (ร้อยละ 66.7)	ผู้ที่มีอยู่ประจำโครงการ 0.3 ที่ไม่แสดง ➢ เคยได้รับผลกระทบจากโครงการ (ร้อยละ 96.7) ผู้เข้าชมรวม 5 ที่ไม่แสดง ➢ ไม่เคยได้รับผลกระทบจากโครงการ (ร้อยละ 97.2)	ผู้ที่มีอยู่ประจำโครงการ 0.3 ที่ไม่แสดง ➢ ไม่เคยได้รับผลกระทบจากโครงการ (ร้อยละ 100.0) ➢ ไม่เคยได้รับผลกระทบจากโครงการ (ร้อยละ 100.0)

บริษัท ทีพีที โกลบอล เทคโนโลยี จำกัด

MMT67008_Monitor_GC_2024(11)

[illegible][illegible][illegible]

[illegible][illegible][illegible][illegible]

ตารางที่ 4-4

เปรียบเทียบการสำรวจความคิดเห็นของกลุ่มหน่วยงานที่เกี่ยวข้อง และกลุ่มพนักงาน พ.ศ. 2563-2567

ผลการสำรวจความคิดเห็นตาม รายงานผลการปฏิบัติงาน มกราคม ปี 2563	ผลการสำรวจความคิดเห็นตาม รายงานผลการปฏิบัติงาน มกราคม ปี 2564	ผลการสำรวจความคิดเห็นตาม รายงานผลการปฏิบัติงาน มกราคม ปี 2565	ผลการสำรวจความคิดเห็นตาม รายงานผลการปฏิบัติงาน มกราคม ปี 2566	ผลการสำรวจความคิดเห็นตาม รายงานผลการปฏิบัติงาน มกราคม ปี 2567
การเลือกตัวอย่างแบบเจาะจง (Purposive Selection) ซึ่งเป็นกา รคัดเลือกตัวอย่างให้มีความความ เหมาะสมและตรงตามวัตถุประสงค์ ของการศึกษามากที่สุด โดยทำการ สัมภาษณ์ 86 หน่วยงาน	การเลือกตัวอย่างแบบเจาะจง (Purposive Selection) ซึ่งเป็นกา รคัดเลือกตัวอย่างให้มีความความ เหมาะสมและตรงตามวัตถุประสงค์ ของการศึกษามากที่สุด โดยทำการ สัมภาษณ์ 85 หน่วยงาน	การเลือกตัวอย่างแบบเจาะจง (Purposive Selection) ซึ่งเป็นกา รคัดเลือกตัวอย่างให้มีความความ เหมาะสมและตรงตามวัตถุประสงค์ ของการศึกษามากที่สุด โดยทำการ สัมภาษณ์ 79 หน่วยงาน	การเลือกตัวอย่างแบบเจาะจง (Purposive Selection) ซึ่งเป็นกา รคัดเลือกตัวอย่างให้มีความความ เหมาะสมและตรงตามวัตถุประสงค์ ของการศึกษามากที่สุด โดยทำก รสัมภาษณ์ 1) กลุ่มหน่วยงานที่เกี่ยวข้อง หน่วยงาน 2) กลุ่มพื้นที่รอบนอกและกลุ่มประ มุงด้วย หมายเหตุ : ประเด็นแบ่ง ปี 2566 มีรายละเอียดดังนี้ 1. มาตรการนำเสนองบรางวัล หน่วยงานที่เกี่ยวข้อง แยกพื้นที่ รอบนอกและกลุ่มประมง เพื่อให้ สอดคล้องตามแนวทางปฎิบัติ ปี 2566 2. เพื่การสัมภาษณ์ตัวแทนพื้นที่ รอบนอกและกลุ่มประมง 3 ตัวอย่าง ตามรายชื่อได้ดังนี้ ปี 2566	การเลือกตัวอย่างแบบเจาะจง (Purposive Selection) ซึ่งเป็น การ คัดเลือกตัวอย่างให้มีความความ เหมาะสมและตรงตามวัตถุประสงค์ ของการศึกษามากที่สุด โดยทำก รสัมภาษณ์ 1) กลุ่มหน่วยงานที่เกี่ยวข้อง (1) หน่วยงานด้านสิ่งแวดล้อมและการ กำกับดูแล จำนวน 5 หน่วยงาน (2) หน่วยงานด้านปกครอง จำนวน 11 หน่วยงาน (3) หน่วยงานด้านสาธารณสุข จำนวน 8 หน่วยงาน (4) หน่วยงานด้านความปลอดภัย จำนวน 7 หน่วยงาน (5) หน่วยงานด้านการประชาสัมพันธ์ จำนวน 1 หน่วยงาน (6) หน่วยงานด้านเกษตร จำนวน 5 หน่วยงาน

ตารางที่ 4-4 (ต่อ)

ผลการสำรวจความคิดเห็น รายงานผลการปฏิบัติงาน มกราคม ปี 2563	ผลการสำรวจความคิดเห็น รายงานผลการปฏิบัติงาน มกราคม ปี 2564	ผลการสำรวจความคิดเห็น รายงานผลการปฏิบัติงาน มกราคม ปี 2565	ผลการสำรวจความคิดเห็น รายงานผลการปฏิบัติงาน มกราคม ปี 2566	ผลการสำรวจความคิดเห็น รายงานผลการปฏิบัติงาน มกราคม ปี 2567
				(7) หน่วยงานด้านสาธารณสุขไปค จำนวน 9 หน่วยงาน 2) กลุ่มพื้นที่อ้อมโพธิ์จวน 174 ตัวอย่าง 3) กลุ่มปริมังจวน 45 ตัวอย่าง หมายเหตุ : การเปลี่ยนแปลง ปี 2567 มีรายละเอียดดังนี้ 1. แยกการนำเสนอกลุ่มหน่วยงานที่ เกี่ยวข้องกับบทบาทหน้าที่ของ หน่วยงานนั้น ๆ 2. แยกการนำเสนอกลุ่มพื้นที่ อ้อมโพธิ์และกลุ่มปริมัง
2. ผลการสำรวจความคิดเห็น				
2.1 การรับฟังการ				
<ul style="list-style-type: none"> ➢ รุ้งจิตรกร (ร้อยละ 50.0) ➢ ไม่รุ้งจิตรกร (ร้อยละ 50.0) 	<ul style="list-style-type: none"> ➢ รุ้งจิตรกร (ร้อยละ 49.4) ➢ ไม่รุ้งจิตรกร (ร้อยละ 50.6) 	<ul style="list-style-type: none"> ➢ รุ้งจิตรกร (ร้อยละ 63.3) ➢ ไม่รุ้งจิตรกร (ร้อยละ 36.7) 	<ul style="list-style-type: none"> ➢ รุ้งจิตรกร (ร้อยละ 29.5) ➢ ไม่รุ้งจิตรกร (ร้อยละ 70.5) 	1) กลุ่มหน่วยงานที่เกี่ยวข้อง (1) หน่วยงานด้านสิ่งแวดล้อมและการ กำกับดูแล ➢ รุ้งจิตรกร (ร้อยละ 80.0) ➢ ไม่รุ้งจิตรกร (ร้อยละ 20.0) (2) หน่วยงานด้านการปกครอง ➢ รุ้งจิตรกร (ร้อยละ 72.7)

ตารางที่ 4-4 (ต่อ)

ผลการสำรวจความคิดเห็นตาม รายงานผลการปฏิบัติงาน ภาคกลาง ปี 2563	ผลการสำรวจความคิดเห็นตาม รายงานผลการปฏิบัติงาน ภาคกลาง ปี 2564	ผลการสำรวจความคิดเห็นตาม รายงานผลการปฏิบัติงาน ภาคกลาง ปี 2565	ผลการสำรวจความคิดเห็นตาม รายงานผลการปฏิบัติงาน ภาคกลาง ปี 2566	ผลการสำรวจความคิดเห็นตาม รายงานผลการปฏิบัติงาน ภาคกลาง ปี 2567
				<ul style="list-style-type: none"> ➢ ไม่รู้จักโครงการ (ร้อยละ 27.3) (3) ทบวงงานด้านสาธารณสุข ➢ รู้จักโครงการ (ร้อยละ 75.0) ➢ ไม่รู้จักโครงการ (ร้อยละ 25.0) (4) ทบวงงานด้านความปลอดภัย ➢ รู้จักโครงการ (ร้อยละ 85.7) ➢ ไม่รู้จักโครงการ (ร้อยละ 14.3) (5) ทบวงงานด้านการประชาสัมพันธ์ ➢ รู้จักโครงการ (ร้อยละ 100.0) (6) ทบวงงานด้านเกษตร ➢ รู้จักโครงการ (ร้อยละ 60.0) ➢ ไม่รู้จักโครงการ (ร้อยละ 40.0) (7) ทบวงงานด้านสาธารณสุขโรค ➢ รู้จักโครงการ (ร้อยละ 77.8) ➢ ไม่รู้จักโครงการ (ร้อยละ 22.2) 2) กลุ่มพื้นที่อู่ข้าว ➢ รู้จักโครงการ (ร้อยละ 100.0) 3) กลุ่มปราง ➢ รู้จักโครงการ (ร้อยละ 93.3) ➢ ไม่รู้จักโครงการ (ร้อยละ 6.7)

ตารางที่ 4-4 (ต่อ)

ผลการสำรวจความคิดเห็นตาม รายงานผลการปฏิบัติงาน มกราคม ปี 2563	ผลการสำรวจความคิดเห็นตาม รายงานผลการปฏิบัติงาน มกราคม ปี 2564	ผลการสำรวจความคิดเห็นตาม รายงานผลการปฏิบัติงาน มกราคม ปี 2565	ผลการสำรวจความคิดเห็นตาม รายงานผลการปฏิบัติงาน มกราคม ปี 2566	ผลการสำรวจความคิดเห็นตาม รายงานผลการปฏิบัติงาน มกราคม ปี 2567
2.2 ผลกระทบจากกรณีโครงการ ➢ เคยได้รับผลกระทบจากโครงการ (ร้อยละ 2.3) ➢ ไม่เคยได้รับผลกระทบจากโครงการ (ร้อยละ 97.7)	เคยได้รับผลกระทบจากโครงการ (ร้อยละ 1.2) ➢ ไม่เคยได้รับผลกระทบจากโครงการ (ร้อยละ 98.8)	เคยได้รับผลกระทบจากโครงการ (ร้อยละ 1.3) ➢ ไม่เคยได้รับผลกระทบจากโครงการ (ร้อยละ 98.7)	เคยได้รับผลกระทบจากโครงการ (ร้อยละ 100.0) ➢ เคยได้รับผลกระทบจากโครงการ (ร้อยละ 100.0) ➢ ไม่เคยได้รับผลกระทบจากโครงการ (ร้อยละ 100.0)	1) กลุ่มหน่วยงานที่เกี่ยวข้อง (1) หน่วยงานกำกับดูแลห้องสมุด กำกับดูแล ➢ ไม่เคยได้รับผลกระทบจากโครงการ (ร้อยละ 100.0) (2) หน่วยงานด้านกำกับครอง ➢ ไม่เคยได้รับผลกระทบจากโครงการ (ร้อยละ 100.0) (3) หน่วยงานด้านสาธารณสุข ➢ ไม่เคยได้รับผลกระทบจากโครงการ (ร้อยละ 100.0) (4) หน่วยงานด้านความปลอดภัย ➢ ไม่เคยได้รับผลกระทบจากโครงการ (ร้อยละ 100.0) (5) หน่วยงานด้านการประชาสัมพันธ์ ➢ ไม่เคยได้รับผลกระทบจากโครงการ (ร้อยละ 100.0) (6) หน่วยงานด้านเกษตร ➢ ไม่เคยได้รับผลกระทบจากโครงการ (ร้อยละ 100.0) (7) หน่วยงานด้านสาธารณสุข ➢ ไม่เคยได้รับผลกระทบจากโครงการ (ร้อยละ 100.0)

รายงานการสำรวจความคิดเห็น โครงการโรงเรียนคุณธรรม				
ตารางที่ 4.4 (ต่อ)				
ผลการสำรวจความคิดเห็น รายงานผลการปฏิบัติงาน มกราคม ปี 2563	ผลการสำรวจความคิดเห็น รายงานผลการปฏิบัติงาน มกราคม ปี 2564	ผลการสำรวจความคิดเห็น รายงานผลการปฏิบัติงาน มกราคม ปี 2565	ผลการสำรวจความคิดเห็น รายงานผลการปฏิบัติงาน มกราคม ปี 2566	ผลการสำรวจความคิดเห็นตาม รายงานผลการปฏิบัติงาน มกราคม ปี 2567
<p>➢ ข้อตกลงการประชาสัมพันธ์ข่าวสารของโครงการ ได้แก่</p> <p>➢ เจ้าหน้าที่ห้องเรียน (ร้อยละ 45.3)</p> <p>➢ หน่วยงานราชการ (ร้อยละ 34.9)</p> <p>➢ สื่อมวลชน/พหุกระจายข่าวในชุมชน (ร้อยละ 4.7)</p>	<p>➢ ข้อตกลงการประชาสัมพันธ์ข่าวสารของโครงการ ได้แก่</p> <p>➢ เจ้าหน้าที่ห้องเรียน (ร้อยละ 40.5)</p> <p>➢ หน่วยงานราชการ (ร้อยละ 19.1)</p> <p>➢ สื่อมวลชน/กรมการชุมชน (ร้อยละ 16.0)</p>	<p>➢ ข้อตกลงการประชาสัมพันธ์ข่าวสารของโครงการ ได้แก่</p> <p>➢ เจ้าหน้าที่ห้องเรียน (ร้อยละ 29.1)</p> <p>➢ ผู้ปกครอง/กรมการชุมชน (ร้อยละ 18.7)</p> <p>➢ หน่วยงานราชการ (ร้อยละ 17.9)</p>	<p>➢ ข้อตกลงการประชาสัมพันธ์ข่าวสารของโครงการ ได้แก่</p> <p>➢ เจ้าหน้าที่ห้องเรียน (ร้อยละ 36.0)</p> <p>➢ หน่วยงานราชการ (ร้อยละ 25.6)</p> <p>➢ สื่อมวลชน/พหุกระจายข่าวในชุมชน (ร้อยละ 9.0)</p> <p>กลุ่มที่สื่อออนไลน์และกลุ่มประมง</p> <p>➢ ข้อตกลงการประชาสัมพันธ์ข่าวสารของโครงการ ได้แก่</p> <p>➢ ผู้ปกครอง/กรมการชุมชน (ร้อยละ 33.2)</p>	<p>➢ ไม่เคยได้รับผลกระทบจากโครงการ (ร้อยละ 100.0)</p> <p>2) กลุ่มพื้นที่ออนไลน์</p> <p>➢ ไม่เคยได้รับผลกระทบจากโครงการ (ร้อยละ 100.0)</p> <p>3) กลุ่มประมง</p> <p>➢ ไม่เคยได้รับผลกระทบจากโครงการ (ร้อยละ 100.0)</p>
<p>2.3 ช่องทางการประชาสัมพันธ์ข่าวสารของโครงการ</p> <p>➢ ข้อตกลงการประชาสัมพันธ์ข่าวสารของโครงการ ได้แก่</p> <p>➢ เจ้าหน้าที่ห้องเรียน (ร้อยละ 45.3)</p> <p>➢ หน่วยงานราชการ (ร้อยละ 34.9)</p> <p>➢ สื่อมวลชน/พหุกระจายข่าวในชุมชน (ร้อยละ 4.7)</p>				
<p>ข้อตกลงการประชาสัมพันธ์ข่าวสารของโครงการ ได้แก่</p> <p>1) กลุ่มหน่วยงานที่เกี่ยวข้อง</p> <p>(1) หน่วยงานด้านสิ่งแวดล้อมและการกำกับดูแล</p> <p>➢ เจ้าหน้าที่ห้องเรียน (ร้อยละ 36.0)</p> <p>➢ หน่วยงานราชการ (ร้อยละ 25.6)</p> <p>➢ สื่อมวลชน/พหุกระจายข่าวในชุมชน (ร้อยละ 9.0)</p> <p>กลุ่มที่สื่อออนไลน์และกลุ่มประมง</p> <p>➢ ข้อตกลงการประชาสัมพันธ์ข่าวสารของโครงการ ได้แก่</p> <p>➢ ผู้ปกครอง/กรมการชุมชน (ร้อยละ 33.2)</p>				

รายงานการสำรวจความคิดเห็น โครงการโรงงานเอทีซี				
ฉบับที่ 4.4 (๒๒)				
ผลการสำรวจความคิดเห็นตาม รายงานผลการปฏิบัติตาม มาตรการ ปี 2563	ผลการสำรวจความคิดเห็นตาม รายงานผลการปฏิบัติตาม มาตรการ ปี 2564	ผลการสำรวจความคิดเห็นตาม รายงานผลการปฏิบัติตาม มาตรการ ปี 2565	ผลการสำรวจความคิดเห็นตาม รายงานผลการปฏิบัติตาม มาตรการ ปี 2566	ผลการสำรวจความคิดเห็นตาม รายงานผลการปฏิบัติตาม มาตรการ ปี 2567
			<ul style="list-style-type: none"> ➢ เจ้าหน้าที่ของวิสาหกิจ (ร้อยละ 11.2) ➢ พนักงานราชการ (ร้อยละ 32.5) 	<ul style="list-style-type: none"> ➢ สื่อมวลชน/หอกระจายข่าวในชุมชน (ร้อยละ 45.5) ➢ พนักงานราชการ (ร้อยละ 36.4) ➢ แหล่งอื่นๆ (ร้อยละ 18.1) (3) พนักงานระดับกลางตามสุข ➢ พนักงานราชการ และแหล่งอื่นๆในสัดส่วนที่เท่ากัน (ร้อยละ 40.0) ➢ สื่อมวลชน/หอกระจายข่าวในชุมชน (ร้อยละ 20.0) ➢ เจ้าหน้าที่ของวิสาหกิจ และสื่อมวลชน/หอกระจายข่าวในชุมชนในสัดส่วนที่เท่ากัน (ร้อยละ 33.4) ➢ ผู้นำชุมชน/กรรมการชุมชน ➢ พนักงานราชการ หนังสือพิมพ์ โทรทัศน์ วิทยุ และแหล่งอื่นๆ ในสัดส่วนที่เท่ากัน (ร้อยละ 8.3) (5) พนักงานด้านการประชาสัมพันธ์ ➢ เจ้าหน้าที่ของวิสาหกิจ การประชุมในชุมชน และสื่อมวลชน/หอ

รายงานการสำรวจความคิดเห็น โครงการโรงเรียนเอกติภูมิ				
ตารางที่ 4-4 (ต่อ)				
ผลการสำรวจความคิดเห็นตาม รายงานผลการปฏิบัติงาน ภาคการฯ ปี 2563	ผลการสำรวจความคิดเห็นตาม รายงานผลการปฏิบัติงาน ภาคการฯ ปี 2564	ผลการสำรวจความคิดเห็นตาม รายงานผลการปฏิบัติงาน ภาคการฯ ปี 2565	ผลการสำรวจความคิดเห็นตาม รายงานผลการปฏิบัติงาน ภาคการฯ ปี 2566	ผลการสำรวจความคิดเห็นตาม รายงานผลการปฏิบัติงาน ภาคการฯ ปี 2567
				กระดาษข่าวในชุมชน (6) พบว่างานด้านเกษตร ➢ เจ้าหน้าที่ของโรงเรียน (ร้อยละ 80.0) ➢ พบว่างานวิชาการ (ร้อยละ 20.0) (7) พบว่างานด้านสาธารณสุขโรค ➢ เจ้าหน้าที่ของโรงเรียน (ร้อยละ 30.8) ➢ พบว่างานวิชาการ (ร้อยละ 23.0) ➢ พบว่าสื่อพิมพ์ โทรทัศน์ วิทยุ และ การประชุมในชุมชน ในสัดส่วนที่ เท่ากัน (ร้อยละ 15.4) 2) กลุ่มพื้นที่อ่อนไหว ➢ เจ้าหน้าที่ของโรงเรียน (ร้อยละ 32.3) ➢ พบว่างานวิชาการ (ร้อยละ 25.5) ➢ ผู้มีชุมชน/กรรมการชุมชน (ร้อยละ 22.1) 3) กลุ่มประมง ➢ เจ้าหน้าที่ของโรงเรียน (ร้อยละ 100.0)

ตารางที่ 4.4 (ต่อ)				
ผลการสำรวจความคิดเห็น รายงานผลการปฏิบัติงาน มกราคม ปี 2563	ผลการสำรวจความคิดเห็น รายงานผลการปฏิบัติงาน มกราคม ปี 2564	ผลการสำรวจความคิดเห็น รายงานผลการปฏิบัติงาน มกราคม ปี 2565	ผลการสำรวจความคิดเห็น รายงานผลการปฏิบัติงาน มกราคม ปี 2566	ผลการสำรวจความคิดเห็น รายงานผลการปฏิบัติงาน มกราคม ปี 2567
2.4 ความต้องการโครงการกิจกรรมเพื่อสังคม	<ul style="list-style-type: none"> - ความต้องการในการดำเนินการจัดกิจกรรมเพื่อสังคมในลำดับต้นๆ ได้แก่ ➢ กิจกรรมด้านการพัฒนาคุณภาพชีวิต (ร้อยละ 48.2) ➢ กิจกรรมด้านการศึกษาและพัฒนาเยาวชน (ร้อยละ 22.1) ➢ กิจกรรมด้านการส่งเสริมและอนุรักษ์สิ่งแวดล้อม (ร้อยละ 20.9) ➢ กิจกรรมด้านศิลปวัฒนธรรม (ร้อยละ 1.4) 	<ul style="list-style-type: none"> - ความต้องการในการดำเนินการจัดกิจกรรมเพื่อสังคมในลำดับต้นๆ ได้แก่ ➢ การพัฒนาศูนย์การเรียนรู้ (ร้อยละ 19.1) ➢ การพัฒนาการศึกษาและเยาวชน (ร้อยละ 17.5) ➢ การส่งเสริมและอนุรักษ์พันธุ์สัตว์น้ำ (ร้อยละ 14.4) ➢ สิ่งแวดล้อม (ร้อยละ 12.9) 	<ul style="list-style-type: none"> - ความต้องการในการดำเนินการจัดกิจกรรมเพื่อสังคมในลำดับต้นๆ ได้แก่ ➢ การพัฒนาคุณภาพชีวิต (ร้อยละ 15.2) ➢ การส่งเสริมและอนุรักษ์พันธุ์สัตว์น้ำ (ร้อยละ 14.4) ➢ การสนับสนุนและส่งเสริมสุขภาพและอนามัย (ร้อยละ 12.0) <p>กลุ่มพื้นที่ย่อยใหม่และการส่งเสริม</p> <ul style="list-style-type: none"> - ความต้องการในการดำเนินการจัดกิจกรรมเพื่อสังคมในลำดับต้นๆ ได้แก่ ➢ การพัฒนาการศึกษาและเยาวชน (ร้อยละ 16.8) ➢ การส่งเสริมและอนุรักษ์พันธุ์สัตว์น้ำ (ร้อยละ 14.9) ➢ การพัฒนาคุณภาพชีวิต (ร้อยละ 14.1) 	<ul style="list-style-type: none"> - ความต้องการในการดำเนินการจัดกิจกรรมเพื่อสังคมในลำดับต้นๆ ได้แก่ 1) กลุ่มหน่วยงานที่เกี่ยวข้อง (1) หน่วยงานด้านสิ่งแวดล้อมและการกำกับดูแล ➢ การพัฒนาคุณภาพชีวิต (ร้อยละ 42.9) ➢ การส่งเสริมและอนุรักษ์พันธุ์สัตว์น้ำ (ร้อยละ 42.9) ➢ ส่งเสริมสุขภาพและอนามัย การส่งเสริมการสนับสนุนและส่งเสริมความรู้และความเข้าใจเกี่ยวกับความยั่งยืนและการสื่อสาร ➢ การมีส่วนร่วมของภาคส่วนต่างๆ ในการสร้างความเข้มแข็งให้กับชุมชน และการสื่อสาร ➢ การส่งเสริมเศรษฐกิจฐานราก (ร้อยละ 14.3) (2) หน่วยงานภาครัฐและเอกชน ➢ การส่งเสริมธุรกิจและรายได้ (ร้อยละ 23.8)

รายงานการสำรวจความคิดเห็น
โครงการโรงเรียนสาธิต

เว็บไซต์ : www.mnec.go.th

โทรศัพท์ : 02-554-1000

หน้า 11 จาก 11

ผลการสำรวจความคิดเห็นตาม รายงานผลการปฏิบัติงาน มกราคม ปี 2563	ผลการสำรวจความคิดเห็นตาม รายงานผลการปฏิบัติงาน มกราคม ปี 2564	ผลการสำรวจความคิดเห็นตาม รายงานผลการปฏิบัติงาน มกราคม ปี 2565	ผลการสำรวจความคิดเห็นตาม รายงานผลการปฏิบัติงาน มกราคม ปี 2566	ผลการสำรวจความคิดเห็นตาม รายงานผลการปฏิบัติงาน มกราคม ปี 2567
				<ul style="list-style-type: none"> ➢ การส่งเสริมและอนุรักษ์พันธุ์ สิ่งมีชีวิตอื่น (ร้อยละ 19.0) ➢ การพัฒนาคุณภาพชีวิต และการ สนับสนุนและส่งเสริมสุขภาพและ อนามัยในสัดส่วนที่เท่ากัน (ร้อยละ 14.3) (3) หน่วยงานด้านสาธารณสุข ➢ การสนับสนุนและส่งเสริมสุขภาพ และอนามัย (ร้อยละ 50.0) ➢ การส่งเสริมเศรษฐกิจและรายได้ และการสร้างโอกาสสัมพันธและ สนับสนุนกิจกรรมชุมชน ใน สัดส่วนที่เท่ากัน (ร้อยละ 25.0) (4) หน่วยงานด้านความปลอดภัย ➢ การพัฒนาคุณภาพชีวิต และการ สนับสนุนและส่งเสริมสุขภาพและ อนามัย ในสัดส่วนที่เท่ากัน (ร้อยละ 18.8)

ผลการสำรวจความคิดเห็นตาม รายงานผลการปฏิบัติงาน มกราคม ปี 2563		ผลการสำรวจความคิดเห็นตาม รายงานผลการปฏิบัติงาน มกราคม ปี 2564	ผลการสำรวจความคิดเห็นตาม รายงานผลการปฏิบัติงาน มกราคม ปี 2565	ผลการสำรวจความคิดเห็นตาม รายงานผลการปฏิบัติงาน มกราคม ปี 2566	ผลการสำรวจความคิดเห็นตาม รายงานผลการปฏิบัติงาน มกราคม ปี 2567
					<p>➢ การพัฒนาการศึกษาและเยาวชน การส่งเสริมและอนุรักษ์สิ่งแวดล้อม สิ่งแวดล้อม และการส่งเสริม เศรษฐกิจและรายได้ ในสัดส่วนที่ เท่ากัน (ร้อยละ 125)</p> <p>➢ การอนุรักษ์วัฒนธรรมประเพณี การส่งเสริมและดูแลด้านความ ความปลอดภัย การส่งเสริมด้าน กีฬา และการสร้างความสัมพันธ์ และสนับสนุนกิจกรรมชุมชน ในสัดส่วนที่เท่ากัน (ร้อยละ 63)</p> <p>(5) หน่วยงานด้านการประชาสัมพันธ์</p> <p>➢ การพัฒนาคุณภาพชีวิต การพัฒนา การศึกษาและเยาวชน การส่งเสริม และอนุรักษ์สิ่งแวดล้อม การ ส่งเสริมและดูแลด้านความ ความปลอดภัย การส่งเสริมด้านกีฬา และการสนับสนุนและส่งเสริม สุขภาพและอนามัย</p>

ผลการสำรวจความคิดเห็นตาม รายงานผลการปฏิบัติงาน มกราคม ปี 2563	ผลการสำรวจความคิดเห็นตาม รายงานผลการปฏิบัติงาน มกราคม ปี 2564	ผลการสำรวจความคิดเห็นตาม รายงานผลการปฏิบัติงาน มกราคม ปี 2565	ผลการสำรวจความคิดเห็นตาม รายงานผลการปฏิบัติงาน มกราคม ปี 2566	ผลการสำรวจความคิดเห็นตาม รายงานผลการปฏิบัติงาน มกราคม ปี 2567
				<p>(6) หน่วยงานด้านเกษตร</p> <ul style="list-style-type: none"> ➢ การส่งเสริมและอนุรักษ์พันธุ์พืช สิ่งแวดล้อม และการส่งเสริมและดูแลด้านความปลอดภัย ใน สัสส่วนที่เท่ากัน (ร้อยละ 28.6) ➢ การพัฒนาคุณภาพชีวิต การสนับสนุนและส่งเสริมสุขภาพและอนามัย และการสร้างความรู้ความเข้าใจที่มี และสนับสนุนกิจกรรมชุมชน ใน สัสส่วนที่เท่ากัน (ร้อยละ 14.3) <p>(7) หน่วยงานด้านสาธารณสุข</p> <ul style="list-style-type: none"> ➢ การสร้างความรู้สึกร่วมกันสนับสนุนกิจกรรมชุมชน (ร้อยละ 27.3) ➢ การส่งเสริมและดูแลด้านความความปลอดภัย และการสนับสนุน และส่งเสริมสุขภาพและอนามัย ใน สัสส่วนที่เท่ากัน (ร้อยละ 18.2)

ผลการสำรวจความคิดเห็นตาม รายงานผลการปฏิบัติงาน มกราคม ปี 2563	ผลการสำรวจความคิดเห็นตาม รายงานผลการปฏิบัติงาน มกราคม ปี 2564	ผลการสำรวจความคิดเห็นตาม รายงานผลการปฏิบัติงาน มกราคม ปี 2565	ผลการสำรวจความคิดเห็นตาม รายงานผลการปฏิบัติงาน มกราคม ปี 2566	ผลการสำรวจความคิดเห็นตาม รายงานผลการปฏิบัติงาน มกราคม ปี 2567
			<ul style="list-style-type: none"> ➢ การพัฒนาคุณภาพชีวิต การพัฒนาการศึกษาและเยาวชน การส่งเสริมและอนุรักษ์รักษ์พื้นที่สิ่งแวดล้อม และการส่งเสริมเศรษฐกิจและรายได้ในสัดส่วนที่เท่ากัน (ร้อยละ 9.1) <p>2) กลุ่มที่เอื้ออำนวย</p> <ul style="list-style-type: none"> ➢ การพัฒนาการศึกษาและเยาวชน (ร้อยละ 26.4) ➢ การส่งเสริมเศรษฐกิจและรายได้ (ร้อยละ 11.9) ➢ การสนับสนุนและส่งเสริมสุขภาพและอนามัย (ร้อยละ 9.9) <p>3) กลุ่มประมง</p> <ul style="list-style-type: none"> ➢ การสร้างความสัมพันธ์กับสิ่งแวดล้อม (ร้อยละ 46.7) ➢ การส่งเสริมและอนุรักษ์พื้นที่ชุ่มน้ำ (ร้อยละ 28.9) ➢ ส่งเสริมเศรษฐกิจและรายได้ (ร้อยละ 24.4) 	

รายงานการสำรวจความคิดเห็น โครงการร่วมมูลนิธิฯ					บริษัท พีทีที โกลบอล เคมิคอล จำกัด (มหาชน) สาขา 11				
ตารางที่ 4-5 (ต่อ)					ตารางที่ 4-4 (ต่อ)				
ผลการสำรวจความคิดเห็น รายงานผลการปฏิบัติงาน มกราคม ปี 2563	ผลการสำรวจความคิดเห็น รายงานผลการปฏิบัติงาน มกราคม ปี 2564	ผลการสำรวจความคิดเห็น รายงานผลการปฏิบัติงาน มกราคม ปี 2565	ผลการสำรวจความคิดเห็น รายงานผลการปฏิบัติงาน มกราคม ปี 2566	ผลการสำรวจความคิดเห็น รายงานผลการปฏิบัติงาน มกราคม ปี 2567	ผลการสำรวจความคิดเห็น รายงานผลการปฏิบัติงาน มกราคม ปี 2563	ผลการสำรวจความคิดเห็น รายงานผลการปฏิบัติงาน มกราคม ปี 2564	ผลการสำรวจความคิดเห็น รายงานผลการปฏิบัติงาน มกราคม ปี 2565	ผลการสำรวจความคิดเห็น รายงานผลการปฏิบัติงาน มกราคม ปี 2566	ผลการสำรวจความคิดเห็น รายงานผลการปฏิบัติงาน มกราคม ปี 2567
2.ผลการสำรวจความคิดเห็น									
2.1 การรับรู้โครงการ									
➢ ผู้ตอบแบบสอบถามส่วนใหญ่รู้จัก					➢ ผู้ตอบแบบสอบถามส่วนใหญ่รู้จัก				
➢ ผู้ตอบแบบสอบถามทั้งหมดเคยได้รับเอกสารประชาสัมพันธ์โครงการ					➢ ผู้ตอบแบบสอบถามทั้งหมดเคยได้รับเอกสารประชาสัมพันธ์โครงการ				
2.2 ผลกระทบจากการดำเนินโครงการ									
➢ ผู้ตอบแบบสอบถามทั้งหมดเคยได้รับเอกสารประชาสัมพันธ์โครงการ					➢ ผู้ตอบแบบสอบถามทั้งหมดเคยได้รับเอกสารประชาสัมพันธ์โครงการ				
2.3 ความเชื่อมั่น									
➢ ความเชื่อมั่นต่อความรับผิดชอบด้านสิ่งแวดล้อมของโครงการพบว่ามีความเชื่อมั่นในระดับดีมาก					➢ ความเชื่อมั่นต่อความรับผิดชอบต่อสังคมของโครงการพบว่ามีความเชื่อมั่นในระดับดีมาก				
➢ ความเชื่อมั่นต่อความโปร่งใสและระบบการดูแลความปลอดภัของโครงการพบว่ามีความเชื่อมั่นในระดับดีมาก					➢ ความเชื่อมั่นต่อความโปร่งใสและระบบการดูแลความปลอดภัของโครงการพบว่ามีความเชื่อมั่นในระดับดีมาก				

รายงานการสำรวจความคิดเห็น โครงการโรงงานเอตซีบี					บริษัท พีทีที โกลบอล เคมิคอล จำกัด (มหาชน) สาขา 11				
ตารางที่ 4-4 (ต่อ)					ตารางที่ 4-4 (ต่อ)				
ผลการสำรวจความคิดเห็น รายงานผลการปฏิบัติงาน มกราคม ปี 2563	ผลการสำรวจความคิดเห็น รายงานผลการปฏิบัติงาน มกราคม ปี 2564	ผลการสำรวจความคิดเห็น รายงานผลการปฏิบัติงาน มกราคม ปี 2565	ผลการสำรวจความคิดเห็น รายงานผลการปฏิบัติงาน มกราคม ปี 2566	ผลการสำรวจความคิดเห็น รายงานผลการปฏิบัติงาน มกราคม ปี 2567					
				<ul style="list-style-type: none">➢ ความพึงพอใจต่อการดำเนินงานโดยรวม (มีความพึงพอใจมาก)➢ ความพึงพอใจต่อการดำเนินงานโครงการและงานบริการดูแลความกิจกรรมมวลชนสัมพันธ์ของกลุ่มบริษัท พีทีที โกลบอล เคมิคอล (มีความพึงพอใจมาก)➢ ความพึงพอใจต่อการปฏิบัติงานมาตรฐานและงานบริการดูแลความปลอดภัยของกลุ่มบริษัท พีทีที โกลบอล เคมิคอล (มีความพึงพอใจมาก)➢ ความพึงพอใจต่อการดำเนินงานของกลุ่มบริษัท พีทีที โกลบอล เคมิคอล (มีความพึงพอใจมาก)					

MNT167008_Monitor_GC_2024 (11)

บริษัท เอ็นวีเอ จำกัด

171